E 21859 C

Albuch Bote

Wöchentliche Heimatzeitung

Amtsblatt der Gemeinde Steinheim am Albuch mit Söhnstetten

Sontheim i. St.
Gnannenweiler
Küpfendorf
Irmannsweiler
Neuselhalden
Dudelhof
Ziegelhütten
Bibersohl

69. Jahrgang | Donnerstag, 1. Juli 2021 | Nummer 26

Wassertaufe für neues Feuerwehrauto

Für alten MTW der Söhnstetter Wehr gibt es keine Ersatzteile mehr

In normalen Zeiten würde ein zünftiges Fest veranstaltet. Denn ein neues Einsatzfahrzeug bekommt eine Feuerwehr nicht jeden Tag, sondern oft erst nach zwei Jahrzehnten. Der bisherige Mannschaftstransporter (MTW) der Feuerwehr-Abteilung Söhnstetten wurde vor 23 Jahren in Dienst gestellt und hat jetzt 77.000 Kilometer auf dem Tacho. Da die Technik überholt, diverse Ersatzteile nicht mehr zu bekommen sind, wird der »alte« ausgemustert.

Am Dienstag letzter Woche wurde bei der Firma Hensel in der Gegend von Würzburg das Nachfolge-Fahrzeug abgeholt. Es ist aufgrund seiner Ausstattung mehr als nur ein MTW und hat etwa 80.000 Euro gekostet. Das Land honorierte die Anschaffung mit einem Zuschuss von rund 13.000 Euro.

Wenn also schon kein Fest wegen der noch andauernden Covid-19-Pandemie möglich ist, so hat das neue Einsatzfahrzeug seine Wassertaufe hinter sich. Die beiden wasserführenden Löschfahrzeuge von »Florian Söhnstetten« bezogen Position am Sträßchen nach Heuchstetten und bildeten mit zwei Strahlrohren eindrucksvolle Fontänen, unter denen der neue Mannschaftswagen hindurchfuhr und seine Martinshörner klingen ließ. Ihm folgte quasi als Abschiedsfahrt der bisherige MTW.

Abteilungskommandant Jochen Göggelmann und sein Vize Sascha Pless rühmten das neue Fahrzeug und seine moderne Ausrüstung. Bürgermeister Holger Weise fuhr bei der Jungfernfahrt auf den Gerstetter Berg mit und freute sich mit den Söhnstetter Brandbekämpfern.

Der Dreieinhalbtonner auf Mercedes-Fahrgestell verfügt über ein Automatik-Getriebe. Der Motor bringt 163 PS und kann damit unter anderem den Sonderanhänger der Jugendfeuerwehr problemlos ziehen. An Bord sind ein Rettungsrucksack, Brechwerkzeug, diverse Handscheinwerfer, Funkgeräte und Pulverlöscher. Besonders augenfällig ist die gelb-rote Heckschraffur für mehr Verkehrssicherheit im Ernstfall. Unter den Sitzplätzen sind entsprechende Boxen vorhanden, in denen noch andere Utensilien mit in den Einsatz genommen werden können.

Text und Fotos: kdk

Der alte und der neue Mannschaftstransporter der Feuerwehrabteilung Söhnstetten vor dem Gerätehaus.

Die rotgelbe Schraffierung der Heckansicht des neuen Feuerwehrwagens (rechts) dient der Verkehrssicherheit im Einsatz.

Einladung

zur Sitzung des Gemeinderates am Dienstag, 06.07.2021 um 20:00 Uhr in der Albuchhalle in Steinheim

1. Bürgerfragestunde
2. Bekanntgaben
3. Satzungsbeschluss Bebauungsplan »Breite Süd - 2. Erweiterung«
   - Beratung und Beschlussfassung
4. Satzungsbeschluss Bebauungsplan »Gewerbegebiet Ried I - 2. Änderung«
   - Beratung und Beschlussfassung
5. Bericht der Stadtwerke Heidenheim über die Betriebsführung des Wassernetzes
6. Erweiterung Kita St. Peter in Steinheim
   - Vergabe der Rohbauarbeiten
   - Beratung und Beschlussfassung
7. Bauangelegenheiten

7.1. Nutzungsänderung Marienstraße 10 für die Außengruppe der Kita St. Peter, Steinheim
   - Beratung und Beschlussfassung

8. Breitbanderschließung und Abwasseranschluss Aussiedlerhöfe Sontheim im Stubental - Vergabe der Tiefbauarbeiten
   - Beratung und Beschlussfassung
9. Breitbandausbau Ausbaugebiete I bis V - Vergabe der Planungsleistungen
   - Beratung und Beschlussfassung
10. Festsetzung der Elternbeiträge für die Benutzung der Kindertagesstätten der Gemeinde Steinheim für das Kindergartenjahr 2021/22
    - Beratung und Beschlussfassung
11. Annahme von Spenden
    - Beratung und Beschlussfassung
12. Verschiedenes/Anfragen

Ich lade Sie herzlich zu dieser Sitzung ein.

Mit freundlichen Grüßen

Holger Weise
Bürgermeister

Es handelt sich um eine öffentliche Sitzung des Gemeinderates, zu der alle Bürgerinnen und Bürger herzlich eingeladen sind. Ziel der Landesregierung ist es, Kontakte und Personenansammlungen aufgrund der Pandemie zu vermeiden, um die Ausbreitung einer weiteren Mutation des Corona-Virus einzuschränken.

Prüfen Sie daher bitte vorab, ob Ihre Fragen und Anliegen telefonisch oder per E-Mail von der Verwaltung bearbeitet werden können.

Hinweis: Die Sitzungsunterlagen für die öffentlichen Tagesordnungspunkte liegen im Rathaus in Zimmer 4.02 zur Einsicht bereit und werden auch bei Beginn der Gemeinderatssitzung für die Zuhörer/-innen im Sitzungssaal ausgelegt.

Über die gemeindliche Homepage unter **www.steinheim.com** haben Sie außerdem die Möglichkeit über das **Bürgerinformationsportal** auf Sitzungstermine, Einladungen, öffentliche Vorlagen und öffentliche Berichte der Gremien des Gemeinderates zuzugreifen.

Die Gemeinde informiert

Gemeinde organisiert Sammelimpfung für ihre Asylbewerberunterkünfte mit Johnson & Johnson

Zu der bereits eröffneten Möglichkeit allen Landkreisbewohnerinnen und -bewohnern einen Impftermin zu vergeben, wurde der Gemeindeverwaltung dankenswerterweise das Angebot einer Sammelimpfung in Asylbewerberunterkünften unterbreitet.

Diese Gelegenheit wurde auch insbesondere vor dem Hintergrund des Auftretens der Delta-Variante im Landkreis Heidenheim eröffnet.

Bei allen derzeitigen Entwicklungen gilt es einer Wiederausbreitung des Coronavirus im Herbst bestmöglich entgegenzuwirken, auch durch gezielte Impfungen bei Personengruppen, die bisher durch das generelle Impfangebot nicht erreicht werden konnten.

In Zusammenarbeit mit den Integrationsmanagern wurde eine Umfrage an alle Bewohner im Gemeindegebiet gestartet. Dabei kam es zu einem regen Interesse. Der Impftermin soll bereits Anfang Juli stattfinden. Die Impfung wird durch das mobile Impfteam des Kreisimpfzentrums Heidenheim durchgeführt.

Im Gegensatz zu der bestehenden Impfmöglichkeit für landkreisangehörige Personen, welche das Vakzin Astrazeneca erhalten, wird in den Anschlussunterbringungen der Gemeinde Johnson & Johnson verimpft.

Ihre Gemeinde im Internet: www.steinheim.com

Standsicherheitsprüfung Grabsteine

Vom 5. - 7. Juli 2021 wird die alljährliche Grabmalprüfung auf den Friedhöfen in Steinheim und Söhnstetten durchgeführt. Diese trägt zur Unfallvermeidung bei. Grabsteine sind in der Regel mehrere Hundert Kilo schwer. Fällt ein Grabstein um, stellt das eine Gefahr für Personen in unmittelbarer Umgebung dar. Mit einem speziellen Standsicherheitsprüfgerät misst ein Sachverständiger die Standfestigkeit des Steins. Ist diese nicht mehr gewährleistet, wird der Nutzungsberechtigte/Grabbesitzer benachrichtigt. Die Prüfung wird im Auftrag der Gemeindeverwaltung durchgeführt.

Nähere Informationen erhalten Sie bei der Friedhofsverwaltung, Karin Deberling, Tel. 07329/96 06 55 und in Söhnstetten bei Petra Eckhardt, Tel. 07323/96 07 11.

Zweckverband Härtsfeld-Albuch-Wasserversorgung

Wirtschaftsplan 2021

Aufgrund des Gesetzes über die kommunale Zusammenarbeit (GKZ) in der Fassung vom 16.09.1974 und der §§ 79 ff der Gemeindeordnung für Baden-Württemberg (GO) in der Fassung vom 24.07.2000 hat die Verbandsversammlung am 24.03.2021 folgenden Wirtschaftsplan für das Jahr 2021 beschlossen:

1. Wirtschaftsplan

Der Jahreserfolgsplan für das Wirtschaftsjahr 2021 wird wie folgt festgesetzt:

a)	Erfolgsplan	
	Aufwand	2.338.000,00 €
	Ertrag	2.338.000,00 €
b)	Vermögensplan	
	Ausgaben	5.195.000,00 €
	Deckungsmittel	5.195.000,00 €

2. Verbandsumlage

Die von den Verbandsgemeinden zu erhebende vorläufige Umlage wird auf 1,466927 € (zuzüglich der gesetzlichen Mehrwertsteuer) festgesetzt. Der Gesamt-Kubikmeter Wasserverbrauch wird aufgrund der Jahresmenge 2020 und des geschätzten Verbrauchs 2021 festgelegt.

Umlage 1	0,578565 €
Umlage 2	0,915426 €
Wasserpreis pro cbm netto	1,493991 €

3. Kredite

Der Gesamtbetrag der vorgesehenen Kreditaufnahmen der zur Bestreitung der Ausgaben des Vermögensplanes bestimmt ist, wird auf 4.460.000,00 € festgesetzt.

4. Kassenkredite

Der Höchstbetrag der Kassenkredite, die in dem Wirtschaftsjahr in Anspruch genommen werden dürfen, wird auf 500.000,00 € festgesetzt.

Genehmigung durch die Rechtsaufsichtsbehörde:

Das Regierungspräsidium Stuttgart hat mit Erlass vom 01.06.2021 die Gesetzmäßigkeit des Beschlusses des von der Verbandsversammlung am 24.03.2021 einstimmig beschlossenen Wirtschaftsplanes für das Wirtschaftsjahr 2021 gem. § 28 Abs. 1 GKZ i.V.m. § 121 Abs. 2 GemO sowie § 20 GKZ i. V. m. § 12 Abs. 4 EigBG und § 81 Abs. 2 Gemo bestätigt. Der in Ziff. 3 des Festsetzungsbeschlusses fest gelegte Gesamtbetrag der vorgesehenen Kreditaufnahmen (Kreditermächtigung) in Höhe von 4.460.000 € für Investitionen des Vermögensplanes 2021 wird gem. § 20 GKZ i.V.m. § 12 Abs.4 EigBG und § 87 Abs. 2 GemO genehmigt. Der in Ziff. 4 des Feststellungsbeschlusses auf 500.000 € festgesetzte Höchstbetrag der Kassenkredite wird gem. § 20 GKZ i.V.m. § 12 Abs. 4 EigBG und § 89 Abs. 3 GemO genehmigt.

Der Wirtschaftsplan für das Jahr 2021 liegt gem. § 18 GKZ und § 81 Abs. 3 GemO vom 28.06.2021 bis 08.07.2021 (jeweils einschließlich) im Wasserwerk Itzelberg während der Dienststunden (Montag bis Donnerstag von 8:00 bis 11:30 Uhr und von 14:00 bis 16:00 Uhr und am Freitag von 8:00 bis 11:30 Uhr) öffentlich aus.

Königsbronn, 14.06.2021

gez.: Michael Stütz, Verbandsvorsitzender

Jahresabschluss 2020

Gemäß § 18 des Gesetzes über die kommunale Zusammenarbeit (GKZ) und in Verbindung mit § 95 der Gemeindeordnung für Baden-Württemberg (GemO) hat die Verbandsversammlung am 24.03.2021 die Jahresrechnung für das Jahr 2020 wie folgt festgestellt:

1. Bilanzsumme	16.449.355,25 €
Davon entfallen auf	
Aktivseite:	
Anlagenvermögen	16.028.814,00 €
Umlaufvermögen	420.541,25 €
Passivseite:	
Eigenkapital	6.286.589,04 €
Empfangene Ertragszuschüsse	70.803,00 €
Verbindlichkeiten	10.091.963,21 €
2. Jahreserfolgsrechnung	
Einnahmen	2.239.210,92 €
Ausgaben	2.239.210,92 €
3. Abwicklung des Finanzplanes	
Ausgaben	
für Bauvorhaben	2.472.519,00 €
Schuldentilgung	1.141.364,29 €
4. Verbandsumlage	
Gesamtumlage (netto)	2.143.345,70 €
Wasserpreis pro m^3	1,3634463 €

Der Jahresabschluss für das Jahr 2020 liegt gemäß § 18 GKZ und 95b Abs. 2 GemO vom 28.06.2021 bis 08.07.2021 (jeweils einschließlich) im Wasserwerk Itzelberg während der Dienststunden (Montag bis Donnerstag von 8:00 bis 11:30 Uhr und von 14:00 bis 16:00 Uhr und am Freitag von 8:00 bis 11:30 Uhr) öffentlich aus.

Königsbronn, 14.06.2021

gez.: Michael Stütz, Verbandsvorsitzender

Steinheimer Musikwandern

Corona: Änderungen jederzeit möglich.
Veröffentlichung im Albuch-Bote.

Sonntag 11.07. und 18.07.2021 bei trockenem Wetter.
Start ab 12.00 bis 15.00 Uhr im 20 Min.-Takt.
Voranmeldungen notwendig! Startzeit vereinbaren unter:
https://satellite.booking-time.com/?key=b290b4accbf0cad4
Tel.: 07329/9606-84
Start: Parkplatz Wentalhalle/Friedhof
Kein Startgeld – Spenden erwünscht (für die Bürgerstiftung)

Ablauf:
- Voranmeldung und Startzeit vorab vereinbaren
  Tel. 07329/9606-84 oder
  https://satellite.booking-time.com/?key=b290b4accbf0cad4
- Corona: Hygienevorgaben einhalten.
- Start: Parkplatz Friedhof/Wentalhalle
- In Gruppen wird gewandert (Anzahl begrenzt)
- Geologischer Pfad (6 km Rundweg/blauer Weg)
- Mehrere Musikgruppen an verschiedenen Orten
- Getränke/Wurst & Brezel beim
  Meteorkrater- u. Heimatmuseum
- Keine Startgebühr - Spenden erbeten

Musikschule Steinheim am Albuch

Heimatverein Steinheim am Albuch e.V. ...bewahren und gestalten bei uns im Krater

Zukunft stiften!

Mitwirkende: Broken Wood / SaxPlus / WineTime / Schwarz & Schabert / Musikschule Steinheim / Gesangsverein Eintracht Sontheim eV / Heimatverein Steinheim eV / Bürgerstiftung Steinheim

Steinheim

Wir gratulieren herzlich zum Geburtstag

03.07. Frank Thiele,
Steinhirtstraße 28, zum 70.

07.07. Helmut Unzeitig,
Krummer Weg 1, zum 85.

07.07. Paula Malis,
Hirschstraße 44, zum 85.

Nächster Abfuhrtermin »Gelber Sack«

Mittwoch, 7. Juli

Steinheim, Söhnstetten,
Irmannsweiler,
Neuselhalden,
Gnannenweiler,
Küpfendorf,
Sontheim

Bürgerstiftung Steinheim

Bürgerstiftung Steinheim am Albuch – Zukunft stiften!

Unterstützen Sie uns bei der Förderung kultureller, sozialer und sportlicher Projekte, die unser Gemeinwohl und das Gemeinwesen in Steinheim stärken.

Kontonummern:
Raiffeisenbank Steinheim
IBAN: DE48600691580000640000
BIC: GENODES1SAA

Heimatverein Steinheim am Albuch e.V. ...bewahren und gestalten bei uns im Krater

Die Heimatstuben auf dem Klosterhof sind geöffnet:

Am Sonntag, den 4.7.2021 von 14.00 Uhr bis 17.00 Uhr

Für Gruppen (auch kleine) öffnet der Heimatverein jederzeit an weiteren Sonn- wie auch an Werktagen nach Anmeldung entweder auf dem Rathaus, Telefon 96 06 11 oder beim Vorsitzenden Rudolf Maier, Telefon: 5214 oder bei sonstigen bekannten Vereinsmitarbeitern.

Wir freuen uns auf Ihren Besuch - natürlich unter Einhaltung der aktuellen Abstands- und Hygieneregeln.

Freiwillige Feuerwehr Gesamtwehr

Hauptversammlung 2021

Die Hauptversammlung der Gesamtfeuerwehr Steinheim findet am Freitag, den 23.07.2021 um 19.30 Uhr in der Albuchhalle statt.

Tagesordnung:
1. Berichte
2. Entlastung
3. Aufnahme und Vorstellung der Neueintritte
4. Wahlen und Bestellungen
5. Beförderungen
6. Ehrungen
7. Grußworte
8. Anträge
9. Verschiedenes und Aussprache

Zu dieser Hauptversammlung lade ich alle aktiven Feuerwehrkameraden herzlich ein.

Anträge zur Hauptversammlung können bis 16.07.2021 bei Kommandant Ulrich Weiler, Mühlweg 2 eingereicht werden.

Pandemiebedingt dürfen nur aktive Feuerwehrkameraden teilnehmen.

Ulrich Weiler, Kommandant

Söhnstetten

Die Grüngut-Annahmestelle in Söhnstetten ist am Samstag, 03.07.2021 geschlossen.

Öffnungszeiten Verwaltungsstelle Söhnstetten

Montag: 10:00 Uhr bis 12:00 Uhr

Dienstag: 10:00 Uhr bis 12:00 Uhr

Mittwochnachmittag: 15:00 Uhr bis 18:00 Uhr

Donnerstag: 8:00 Uhr bis 12:00 Uhr

Telefonische Erreichbarkeit während der Öffnungszeiten:

0 73 23 / 96 07 0

Für Rentenanträge sind Terminvereinbarungen außerhalb der Öffnungszeiten möglich.

Sprechstunde des Bürgermeisters in der Verwaltungsstelle Söhnstetten

Für Ihre Fragen und Anliegen steht Ihnen Bürgermeister Weise am

Mittwoch, den 7. Juli von 15.00 Uhr bis 17.30 Uhr

persönlich gerne zur Verfügung. Aufgrund der Corona-Pandemie sind Termine derzeit nur nach Vereinbarung möglich! Wenden Sie sich hierfür bitte an das Sekretariat (07329 9606-11).

Seniorenecke

Telefonsprechstunde des Kreisseniorenrates Heidenheim/KSR-HDH

Freitag, 2. Juli 2021 von 10.30 - 11.30 Uhr

Seit vielen Jahren bietet der KSR-HDH jeweils am 1. Freitag im Monat im Landratsamt eine öffentliche Sprechstunde an. Durch die aktuelle Pandemie sind alle Veranstaltungen bis auf Weiteres abgesagt worden.

Aus diesem Grund finden jetzt Telefonsprechstunden statt. Dabei können alle Senioren betreffende Fragen und Probleme besprochen werden. Sie werden entweder sofort beantwortet oder an die entsprechenden Stellen weitergeleitet.

Nächste Telefonsprechstunde: Freitag, 2. Juli 2021 von 10.30 - 11.30 Uhr unter der Telefon-Nummer 07321 3212229.

Bereitschaftsdienste

Den diensthabenden Arzt

erreichen Sie an Wochenenden und Feiertagen (durchgehend 24 Stunden) sowie

Montag	von 18.00 bis 8.00 Uhr
Dienstag	von 18.00 bis 8.00 Uhr
Mittwoch	von 12.00 bis 8.00 Uhr
Donnerstag	von 18.00 bis 8.00 Uhr
Freitag	von 16.00 bis 8.00 Uhr

Immer unter 116 117

Die ärztliche Notfallpraxis

erreichen Sie während deren Öffnungszeiten

Montag	von 19.00 bis 22.00 Uhr
Dienstag	von 19.00 bis 22.00 Uhr
Mittwoch	von 15.00 bis 22.00 Uhr
Donnerstag	von 19.00 bis 22.00 Uhr
Freitag	von 17.00 bis 22.00 Uhr
Samstag	von 8.00 bis 22.00 Uhr
Sonntag	von 8.00 bis 22.00 Uhr
Feiertag	von 8.00 bis 22.00 Uhr

Telefon 116 117

Die ärztliche Notfallpraxis

befindet sich im Eingangsbereich des Klinikums Heidenheim
Schlosshaustraße 100 - 89522 Heidenheim

In lebensbedrohlichen Notfällen (z. B. Schlaganfall):

Notrufnummer des DRK 112

Für zahnärztliche Notfälle ist an den Wochenenden und Feiertagen ein zahnärztlicher Notdienst eingestellt. Diesen erfahren Sie unter der Nr. 0711-7877777.

Apothekenbereitschaft

Fr.,	02. 07.,	Apotheke Nattheim und Alb-Apotheke, Gerstetten
Sa.,	03. 07.,	Heckental-Apotheke, Heidenheim
So.,	04. 07.,	Albuch-Apotheke, Steinheim u. Brücken-Apotheke, Giengen
Mo.,	05. 07.,	Schloss-Apotheke Mittelrain, Heidenheim
Di.,	06. 07.,	Rathaus-Apotheke, Heidenheim-Schnaitheim
Mi.,	07. 07.,	Brenz-Apotheke, Herbrechtingen und Marien-Apotheke, Neresheim
Do.,	08. 07.,	Schloss-Apotheke, Hauptstraße, Heidenheim

Telefonliste

Praxis Albuchstraße
Dres. Sandfort/Heintzen
Albuchstr. 23, Steinheim,
Tel.: 07329/280

Gemeinschaftspraxis
Dres. Haug-Keck/Grözinger
Hirschstr. 18, Steinheim,
Tel.: 07329/263

Tierärztlicher Sonntagsdienst:

Für Notfälle wenden Sie sich an Ihren Haustierarzt.

Amtliche Bekanntmachung des Landkreises Heidenheim

Feststellung der Unterschreitung der Sieben-Tage-Inzidenz von 35 Neuinfektionen je 100.000 Einwohner an fünf aufeinander folgenden Tagen

Das Landratsamt Heidenheim - Gesundheitsamt teilt mit, dass gem. § 1 Absatz 2 Nr. 2 in Verbindung mit § 22 Verordnung der Landesregierung über infektionsschützende Maßnahmen gegen die Ausbreitung des Virus SARS-CoV-2 (Corona-Verordnung - CoronaVO) vom 25. Juni 2021 folgende Bekanntmachung ergeht:

Es wird festgestellt, dass die Sieben-Tage-Inzidenz im Landkreis Heidenheim am 27. Juni 2021 den Schwellenwert von 35 an fünf aufeinander folgenden Tagen unterschritten hat. Damit gelten seit Montag, 28. Juni 2021 die Regelungen der Inzidenzstufe 2.

Begründung:

§ 1 Absatz 3 CoronaVO sieht vor, dass das zuständige Gesundheitsamt in den Fällen des § 1 Absatz 2 CoronaVO unverzüglich ortsüblich bekannt macht, sobald der für eine Inzidenzstufe maßgebliche Wert der vom Landesgesundheitsamt veröffentlichen Sieben-Tage-Inzidenz an fünf aufeinander folgenden Tagen über- oder unterschritten wurde. Für die Zählung der nach § 1 Absatz 2 CoronaVO maßgeblichen Tage werden gemäß § 22 CoronaVO die fünf vor dem 28. Juni 2021 liegenden Tage mitgezählt. Die Inzidenzstufen gelten jeweils am Tag nach der ortsüblichen Bekanntmachung.

Die Sieben-Tage-Inzidenz im Landkreis Heidenheim liegt an den nach § 22 CoronaVO maßgeblichen Tagen, das heißt seit dem 23. Juni 2021, nach den Feststellungen des Landesgesundheitsamts bei einer Sieben-Tage-Inzidenz von unter 35 und über 10.

Diese Feststellung erfolgt rein deklaratorisch und ergibt sich unmittelbar aus den vom Landesgesundheitsamt in seinen COVID-Lageberichten dargestellten Sieben-Tage- Inzidenzwerten des Landkreises Heidenheim.

Heidenheim an der Brenz, 27. Juni 2021

gez. Peter Polta
Landrat

Landratsamt Heidenheim

Corona-Ambulanz: Geänderte Öffnungszeiten ab Donnerstag, 1. Juli 2021

Ab Donnerstag, 1. Juli 2021, ist die Corona-Ambulanz für den Landkreis Heidenheim auf dem Gelände des Klinikums Heidenheim für symptomatische Patienten mit Covid-Symptomen mittwochs von 18 bis 20 Uhr, sowie samstags sonntags und an Feiertagen von 15.30 Uhr bis 18 Uhr geöffnet.

Asymptomatische Personen, die unter die Corona-Test-Verordnung fallen, können sich mittwochs von 17.30 bis 18 Uhr sowie samstags, sonntags und an Feiertagen von 15 bis 15.30 Uhr testen lassen. Eine vorherige Terminvereinbarung ist nicht erforderlich.

Neuer Taxitarif im Landkreis Heidenheim ab 1. Juli 2021

Aufgrund von Kostensteigerungen in mehreren Bereichen haben sich die Taxiunternehmen im Landkreis Heidenheim für eine Anpassung des Tarifs ausgesprochen.

Die Landkreisverwaltung hat daher in Abstimmung mit den Taxiunternehmen einen Tarif ausgearbeitet, der eine moderate Erhöhung vorsieht.

Die Erhöhung entspricht den Kosten- und Gehaltsentwicklungen der vergangenen Jahre. Die neue Rechtsverordnung tritt am 1. Juli 2021 in Kraft und ist auf der Homepage des Landratsamtes Heidenheim unter der Rubrik »Personenbeförderung« einzusehen.

Der Heidenheimer Tarifverbund informiert

Wiederaufnahme aller Spätverbindungen ab Freitag, 2. Juli 2021

Die Linienverkehre in den Nachtstunden am Wochenende im Heidenheimer Tarifverbund (htv), sogenannte Spätverkehre oder Nachtlinien, fahren ab Freitag, 2. Juli 2021 wieder uneingeschränkt. Nachdem die Infektionszahlen im Landkreis Heidenheim deutlich zurückgegangen sind, werden diese Fahrten wieder wie gewohnt und im Fahrplan veröffentlicht, angeboten.

Des Weiteren entfällt ab Montag, 28. Juni 2021, auch die Pflicht zum Tragen einer Maske an ÖPNV-Haltestellen im Freien, wenn der Mindestabstand von 1,5 Metern eingehalten werden kann. In den Nahverkehrsmitteln des htv sowie in geschlossenen Haltestellen muss weiterhin eine medizinische Maske getragen werden, eine FFP2-Maske ist nicht mehr notwendig.

Zukunftsbilder der Landwirtschaft 2030

Erste Gewinnerin der Foto-Aktion der Bio-Musterregion Heidenheim plus

Die Foto-Aktion in der Bio-Musterregion Heidenheim plus »Zukunftsbilder der Landwirtschaft 2030« hat ihre erste Gewinnerin. Der Preis für im Mai eingereichte Bilder geht an Monika Holzmüller aus Heubach. Das per Zufallsgenerator ausgeloste Foto zeigt Schweine auf der Winterweide. Die Hobbyfotografin hat die Schweine beim Langlauf auf der Loipe am Inneren Kitzinghof bei Bartholomä entdeckt. »Die Hausschweine haben den Schnee im Freilandgehege sichtlich genossen. Ich weiß wohl, dass die Haltungsform nicht immer realisierbar ist, finde dies aber sehr tiergerecht und wünsche mir das für viele Schweine«, so Monika Holzmüller. Die Hobbyfotografin erhält einen Gutschein für einen Weidenkorb mit regionalen Bio-Lebensmitteln. Bei der Fotoaktion »Zukunftsbilder der Landwirtschaft 2030« in der Bio-Musterregion Heidenheim plus sind die Menschen in der Region aufgerufen, ihre Vision von der künftigen Landwirtschaft mit dem Handy oder der Kamera einzufangen. Den ganzen Sommer über können alle Interessierten im Landkreis Heidenheim und den Partner-Kommunen im Ostalbkreis (Heubach, Bartholomä, Essingen, Oberkochen und Neresheim) Bilder zu diesem Thema machen und einschicken. Dafür braucht niemand besondere Fotokünste. Denn bei der vom Forschungsprojekt Öko-Valuation ins Leben gerufenen Foto-Aktion geht es vor allem um die persönliche Perspektive der Fotografierenden. »Das Thema Tierwohl bewegt die Menschen in unserer Region besonders«, so Johanna Böll, Projektmanagerin der Bio-Musterregion Heidenheim plus. Den Motiven sind jedoch keine Grenzen gesetzt und können neben der Tierhaltung zum Beispiel auch Äcker oder Landschaften zeigen. Die Foto-Aktion des Forscherteams Öko-Valuation der Universitäten Hohenheim und Tübingen läuft noch bis Ende August. Jeden Monat werden unter allen Teilnehmenden Bio-Genuss-Preise im Wert von 60 Euro verlost. Besonders aussagekräftige Bilder zeigt im Herbst eine Ausstellung in Heidenheim.

Weitere Informationen zur Aktion und dem Einsenden der Fotos unter
www.oekovaluation.de/fotoaktion

Bildung und Kultur

Kindergartennachrichten

Olgakindergarten Steinheim

WIR SAGEN DANKE

- der Gemeinde Steinheim und ihren Vertretern für das Festessen, die Quizpreise und Geschenke,
- Richard Maier und Dangel Transport für Frau Mahlzahn und ihre Anlieferung,
- Holzbau Früholz für die Zaunlatten und dem Förderverein für die Finanzierung,
- allen fleißigen Helfern im Bauhof, den Hausmeistern und Reinigungskräften,
- allen Eltern, ihren Vertretern sowie
- Herrn Kirschner,
- für alle Gratulationen, Wünsche und Geschenke, die zu einem wundervollen Jubiläumsfest zum 25. Geburtstag des Olgakindergartens beigetragen haben.

Herzliche Grüße von allen Kindern
und pädagogischen Fachkräfte
des Olgakindergartens

Wochenmarkt Steinheim
Rathausplatz
Samstag, 7.00 - 11.30 Uhr

Save the Date - »Tag der offenen Tür« 2021

Schnuppertag in der Musikschule

Am Samstag, den 10. Juli 2021 findet in der Musikschule und im Forum der Schnuppertag der Musikschule statt.

Die Musikschule Steinheim lädt am Samstag, 10. Juli 2021 von 10.00 bis 13.00 Uhr zum »Tag der offenen Tür« in die Räume der Musikschule Steinheim und ins Forum der Musikschule ein. An diesem Infotag können sich interessierte Eltern und Kinder und ebenso alle Erwachsenen von den Lehrkräften über die Angebote der Musikschule informieren lassen.

Erfreulicherweise sind die Inzidenzzahlen im Landkreis stark gesunken und die Gesamtsituation hat sich sehr positiv verändert, sodass dieser Schnuppertag unter besonderen Bedingungen möglich wird.

Eine Voranmeldung zu dieser Veranstaltung ist dringend erforderlich und die Teilnehmeranzahl begrenzt. Bitte melden Sie sich bei Interesse bis zum 8. Juli 2021 im Sekretariat der Musikschule unter 07329 921883 oder per E-Mail steinheim.musikschule@t-online.de zu dieser Veranstaltung an.

Um 10.00 Uhr beginnen wir mit einer Aufführung im Forum der Musikschule bzw. bei schlechtem Wetter im Dieter-Eisele-Saal. Hierbei gibt es kleine Aufführungen der Kinder der Musikalischen Früherziehung und eines Ensembles. Danach stehen in einzelnen Stationen bzw. Unterrichtsräumen die Instrumentallehrer zur Verfügung, um interessierte Gäste in fachlichen Fragen kompetent und individuell zu beraten.

Hierbei stehen die Beratung und weiterer Informationsaustausch im Mittelpunkt.

Zwischendurch gibt es im Forum immer wieder kleine musikalische Beiträge von Schülern der Fachlehrer und von verschiedenen Ensembles der Musikschule. Auch der Förderverein »Freunde der Musikschule Steinheim e.V.« wird mit einem Informationsstand vertreten sein. Der Musikverein Steinheim ist ebenfalls an diesem Tag präsent und wird sich mit einem Informationsstand und einer Spiele-Straße präsentieren. Sollten sich die Bedingungen bis zum 10.07.2021 nicht verschlechtern, wird es trotz der kurzen Vorbereitungsphase, nach den lange andauernden Corona-Einschränkungen, zu einem gemeinsamen Musizieren kommen.

Weitere Informationen finden Sie auch auf der Website der Musikschule unter www.musikschule-steinheim-am-albuch.de.

Bei Fragen und zur weiteren Information wenden Sie sich bitte während der Bürozeiten (Mo, Di, Do und Fr von 10:00 - 12:00 Uhr und Di und Do 13:30 - 16:30 Uhr) an das Sekretariat der Musikschule (Tel. Nr. 07329 921883).

Anmeldungen in der Musikschule für das neue Schuljahr 2021/2022

Aktuell läuft in der Musikschule Steinheim wieder die Anmeldezeit für das neue Schuljahr 2021/2022. **Anmelden können sich Interessierte aller Altersstufen.** Anmeldungen für Kinder und Erwachsene können über das Büro der Musikschule erfolgen. Die entsprechenden Formulare finden Sie auch auf unserer Website. Das neue Musikschuljahr 2021/2022 beginnt am 1. Oktober 2021.

Das Fächerangebot umfasst folgende Instrumente und Möglichkeiten:

Elementarstufe:

Musikgarten für Babys
(9 Monate bis 1,5 Jahre)

Musikgarten 1 (1,5 bis 3 Jahre)

Musikgarten 2 (3 bis 4,5 Jahre)

Musikalische Früherziehung
(ab 4 Jahre bis 2 Jahre vor der Einschulung)

Musikalische Grundausbildung:

Blockflöte, Schlaginstrumente, Keyboard, kleines Instrumentenkarussell und Klassenunterricht (Musiktheorie)

Hauptfächer:

E-Gitarre, E-Bassgitarre, Gitarre, Schlagzeug, Gesang, Klavier, Akkordeon, Keyboard, Blockflöte, Klarinette, Querflöte, Saxophon, Trompete, Waldhorn, Bariton, Tenorhorn, Posaune, Tuba, Violine, Bratsche, Cello, Kontrabass

Ensemblefächer:

Akkordeon-Ensemble, Akkordeon-Ensemble Eltern/Kind, Big Band, Chor »Born to sing«, Orchester-Kunterbunt, Flöten-Ensemble, Percussions-Ensemble

Der Musikunterricht erfolgt durch qualifiziertes Lehrpersonal. Wenn Sie Interesse daran haben, dann rufen Sie in der Musikschule an um weitere Informationen zu erhalten oder kommen Sie zu den Öffnungszeiten vorbei.

Bürozeiten:

Montag, Dienstag, Donnerstag und Freitag:
10.00 bis 12.00 Uhr

Dienstag und Donnerstag: 13.30 bis 16.30 Uhr

Nähere Informationen erhalten Sie unter der Telefonnummer **07329 921883**.

E-Mail: steinheim.musikschule@t-online.de

Unsere Website finden Sie unter
www.musikschule-steinheim-am-albuch.de

Auch Erwachsene bis hin zum Seniorenalter, die ein Musikinstrument erlernen oder eine früher einmal begonnene Ausbildung wieder aufnehmen wollen, sind herzlich willkommen.

Schnuppern Sie rein - probieren Sie aus!

Zusätzlich besteht für Musikinteressierte in allen Instrumentalfächern und auch im Fach Gesang die Möglichkeit, individuelle Schnupperstunden in den jeweiligen Fächern und mit den zuständigen Lehrern zu vereinbaren.

Nutzen Sie diese Möglichkeit des individuellen Kennenlernens.

Melden Sie sich hierfür bei der Musikschule im Büro unter Tel. 07239 921883 oder per E-Mail: steinheim.musikschule@t-online.de schnellstmöglich und vereinbaren einen Termin.

Wir freuen uns, wenn Sie dieses unverbindliche Angebot zahlreich und noch vor den Sommerferien nutzen.

Melden Sie sich einfach bei uns!

Brownie's HIP POP Lounge - abseits üblicher Routen

Nach den Lockerungen der Corona-bedingten Einschränkungen in den letzten Wochen, freuen sich nun auch die Kulturschaffenden langsam wieder zu einer Art Normalität zurück zu finden. Nachdem im ersten Halbjahr keine Konzerte der Musikschule stattfinden konnten, soll es nun ein erstes Konzert geben.

Die Musikschule Steinheim und Brownie's Hip POP Lounge laden alle Musikinteressierten am 11. Juli 2021 um 11.00 Uhr zu einem Matinée-Konzert in das Forum der Musikschule ein.

Brownie's HIP POP Lounge

Sie lesen richtig, es geht um HIP POP in loungiger Klangatmosphäre! Eine neue musikalische Stilrichtung, die von Brownie's HIP POP Lounge »erfunden« wurde. Versprochen, so etwas haben Sie bisher noch nicht gehört!

HIP POP verkörpert akustischen Pop-Sound mit Stimme und Gitarre und lässt diesen geschmeidig in Blechbläserklängen von Trompete und Tuba aufgehen.

HIP und taufrisch aus der Maske sind die Arrangements bekannter Hits in neuem Klangformat und HIP sind auch die melodischen eigenen Songs, mit denen routiniert das Trommelfell des Publikums gestreichelt wird.

Die Devise lautet: Sich während ein paar schöner Stunden entspannt zurücklehnen und mit viel Zuversicht in eine erfreuliche akustische Zukunft blicken.

Sind Sie bereit für etwas Neues, eine gute Zeit und für diese besonderen Klänge? Dann bis bald bei Brownie's HIP POP Lounge mit seinen vier exzellenten Musiker/innen unter der Leitung von Trompeter Christoph Braun.

Besetzung:

Kim Hofmann - Vocals

Christoph Braun - Trompete & Flügelhorn

Thilo Schimmele - Gitarre

Eberhard Budziat - Tuba & Posaune

Einlass ist ab 10.15 Uhr. Danach ist kein Einlass mehr möglich. Es sind nur 99 Plätze für die Matinée vorgesehen und es gelten die Hygiene- und Abstandsregeln sowie eine Mundschutzpflicht beim Betreten der Musikschule und auf dem Weg zu den Sanitärräumen. Es gibt keine Bewirtung.

Der Zugang zum Veranstaltungsbereich ist nur über die Treppe vom Parkplatz hinauf zum Haupteingang der Schule möglich. Wegen der vorgeschriebenen Abstandsregelungen, wird das Forum sehr locker bestuhlt. Da keine Möglichkeit besteht, in den Saal auszuweichen, findet das Konzert nur bei gutem Wetter statt. Beginn ist um 11.00 Uhr.

Der Eintritt zur Matinée von des Brownie's HIP POP Lounge ist frei, über Spenden zur Deckung der Unkosten freuen wir uns sehr.

Foto: Ingrid Hertfelder

Foto: Frank Schneider

Musikschule Steinheim
am Albuch

Vorankündigung

BigBand-Nacht

am Samstag, 24. Juli 2021
ab 19:30 Uhr

im Forum der Musikschule Steinheim

(Die Veranstaltung findet nur bei gutem Wetter statt)

Ev. Kirchengemeinde Steinheim

Wochenspruch:
Aus Gnade seid ihr selig geworden durch Glaube, und das nicht aus euch: Gottes Gabe ist es.
Epheser 2, 8

Freitag, 02.07.
15.30 Jungschar »f.r.o.g«, Klasse 4-6, Jugendräume
17.00 Fußballjungschar Klasse 3-9, Gemeindehausgarten
18.00 Jungschar »Shell-Girls«, Klasse 4-6, Jugendräume

Samstag, 03.07.
9.30 Hauptprobe für die Konfirmation
19.00 Abendgebet, Peterskirche

Sonntag, 04.07. (5. Sonntag nach Trinitatis)
9.30 Konfirmationsgottesdienst mit dem Posaunenchor; Opfer für die Konfirmandenarbeit und die allgemeine Jugendarbeit der Kirchengemeinde
17.30 Praystation, Gemeindehausgarten

Montag, 05.07.
17.00 Jungschar »Miniclub« Klasse 1, Jugendräume
19.00 Jungenschaft ab 14 Jahre, Jugendräume

Dienstag, 06.07.
9.00 Frauenbibelkreis, Bonhoeffer-Saal
15.00 Bibelstunde Die Apis + Neu anfangen, Mayersaal

Mittwoch, 07.07.
14.30 Bibelkreis »Neu anfangen«, Lounge
16.30 Jungschar »Apollo« Klasse 3-6, Jugendräume
18.00 Contact-Offene-Jugendarbeit, ab 14 Jahre, Jugendräume

Peterskirche
Täglich 10.00-17.00 Uhr:
Offene Peterskirche

Konfirmation
am Sonntag, 04.07.2021, 9.30 Uhr
Die Entscheidung, wo die Konfirmation stattfindet (Gemeindehausgarten oder Kirche), kann erst nach Redaktionsschluss dieses Albuch Bote getroffen werden.
Bitte informieren Sie sich über die Homepage www.steinheim-evangelisch.de oder die Tageszeitung.

Der Kirchengemeinderat hat am 22.06.2021 über folgende Themen beraten:
Albuch Bote: Klaus-Dieter Kirschner informierte den Kirchengemeinderat über sich abzeichnende Änderungen im Albuch Bote, insbesondere was den Teil der kirchlichen Nachrichten angeht. Der Kirchengemeinderat nimmt es zur Kenntnis und wird zukünftige Richtlinien beachten.
Haushaltsplan: Der Haushaltsplan 2021 ist genehmigt und wird vom 1. Juli 2021 bis 8. Juli 2021 im Büro der Kirchenpflegerin zu den bekannten Öffnungszeiten zur Einsicht ausgelegt.
Konfirmandenunterricht: Der mittwochs stattfindende Konfirmandenunterricht wird von Pfr. G. Greiner gestaltet. Nach einer 45-minütigen Unterrichtsstunde in Söhnstetten folgen zwei weitere Unterrichtsstunden in Steinheim. In Steinheim leitet einmal im Monat Jugendreferentin S. Klotz den Unterricht. Über das Jahr verteilt wird es an bis zu drei Samstagen eine gemeinsame Zusammenkunft aller drei Gruppen geben. Hinzu kommt eine über ein Wochenende stattfindende Konfirmandenfreizeit.
Dorffreizeit: In Absprache mit den Behörden wird die DFZ an vier Veranstaltungsorten stattfinden. Dort treffen sich die Kinder jeden Morgen und vor dem Nachmittagsprogramm. Am Sonntag, 1. August, wird ein reiner Online-Gottesdienst stattfinden.
Genauere Informationen finden sich unter https://dorffreizeit-steinheim.de/
Digitalisierung: Der KGR beschließt, die Peterskirche mit einem Festnetzanschluss zu versehen. Die notwendigen Maßnahmen und Absprachen mit den Behörden und der Telekom werden getroffen. Weiter beschließt der KGR den Router und den Bohnhoeffersaal mit einem Netzwerkkabel in Eigenregie zu verbinden. Die Kosten für beide Maßnahmen werden bis zu 2000 Euro übernommen. Im Falle höherer Kosten wird der KGR einen neuen Beschluss fassen.
Klausur: Der Kirchengemeinderat wird sich vom 17.-19. September 2021 zu einer Klausur auf dem Schönblick zusammenfinden.
Hausmeister: Frau Schindler wird am 25. Juli 2021 in den Ruhestand verabschiedet.
Israelreise: Die Kirchengemeinde wird vom 29. Oktober 2022 bis 6. November 2022 eine Israelreise in Zusammenarbeit mit www.israelreise.de/W. Hartstock anbieten.
Ochsenhock: Corona bedingt wird es am 25. Juli zum Ochsenhock keine Hocketse geben.
Wartungsarbeiten im Pfarrhaus: Die Servicerechnung für die Dienstleistungen und Materialien des Routers im Pfarramt betragen 606,97 Euro.
Simon Straub

Dorffreizeit 2021
Anmeldeflyer gibt's im Ev. Gemeindehaus, in der Peterskirche oder im Rathaus/Bürgerbüro. Noch einfacher geht es Online über www.dorffreizeit-steinheim.de (dort stehen übrigens auch immer die allerneusten Infos)
Wir haben noch einige freie Plätze!
Bitte schnell anmelden.
Wir freuen uns auf eine mega Woche,
das DFZ-Team

Liebe Kinder der Kinderkirche,
endlich ist wieder Kinderkirche. Gestartet haben wir am 13.06.2021. Dank des schönen Wetters konnten wir draußen singen, beten, spielen, Geschichten hören und einen kleinen Spaziergang machen. Die nächste Kinderkirche findet am Sonntag, 11.07., statt und damit auch das letzte Mal vor den Sommerferien.
Wir freuen uns sehr auf Euer Kommen!!
Euer Kinderkirchteam

Auslegung Haushaltsplan
Der Haushaltsplan 2021 der Evangelischen Kirchengemeinde Steinheim ist in der Zeit vom 02. - 12.07. in der Evangelischen Kirchenpflege, Hauptstr. 10, öffentlich ausgelegt.
Öffnungszeiten: Dienstag, 14.00 - 16.30 Uhr, und Freitag, 9.30 - 12.00 Uhr, oder nach telefonischer Vereinbarung unter Tel. 917 87 56.

Urlaubsvertretung
von Pfarrer Gilbert Greiner
Die Vertretung in dringenden Fällen während des Urlaubs von Pfarrer Gilbert Greiner hat bis einschließlich Sonntag, 04.07. Pfarrer Hans-Ulrich Bosch, Tel.: 0 73 23 / 91 90 44, vom 05.07. bis einschließlich 11.07. Pfarrer Jürgen Bobzin, Tel.: 0 73 23 / 61 56 und vom 12.07. bis einschließlich 20.07. Pfarrer Frieder Hartmann, Tel.: 0 73 22 / 13 40 727.

Ein herzliches Dankeschön
für folgende Opfer und Spenden:
212,38 EUR für die Konfirmandenarbeit
212,39 EUR für die allgemeine Jugendarbeit

Ansprechpartner und Kontaktdaten:
Evangelisches Pfarramt Steinheim Süd:
Pfarrer Andreas Neumeister, Pfarrstraße 22,
Tel.: 0 73 29 / 244, Fax: 0 73 29 / 71 75
E-Mail:
pfarramtsued@steinheim-evangelisch.de

Bezirk Steinheim Nord:
Pfarrer Gilbert Greiner,
Kirchstraße 27, 89555 Söhnstetten
Tel.: 0 73 23 / 63 20, Mobil: 01 52 / 36 27 96 23
E-Mail: pfarramt.soehnstetten@elkw.de
oder gilbert.greiner@elkw.de

Büro Steinheim:
Hauptstraße 10, Gemeindehaus, EG,
Tel.: 0 73 29 / 91 94 203
Öffnungszeit: Freitag: 14.00 - 16.00 Uhr

Gemeindebüro:
Petra Serino, Pfarrstraße 22,
Tel.: 0 73 29 / 244, Fax: 0 73 29 / 71 75
E-Mail:
gemeindebuero@steinheim-evangelisch.de
Öffnungszeiten: Dienstag: 9.00 - 12.00 Uhr
Donnerstag: 14.00 - 17.00 Uhr
Freitag: 9.00 - 12.00 Uhr

Kirchenpflege:
Stefanie Mahlau, Hauptstraße 10,
Gemeindehaus, 2. OG, Tel.: 0 73 29 / 91 787 56
E-Mail:
kirchenpflege@steinheim-evangelisch.de
Öffnungszeiten:
Dienstag: 14.00 - 16.30 Uhr
Freitag: 9.30 - 12.00 Uhr

Jugendbüro:
Susanne Klotz, Hauptstraße 10,
Gemeindehaus, UG, Tel.: 0 73 29 / 91 797 48,
Handy: 01 51 / 464 66 170
E-Mail:
jugendbuero@steinheim-evangelisch.de
Öffnungszeiten:
Dienstag: 15.00 - 18.00 Uhr
Mittwoch: 15.00 - 18.00 Uhr
Donnerstag: 16.00 - 19.00 Uhr

Internet:
www.steinheim-evangelisch.de

Mit freundlichen Grüßen
Pfarrer
Andreas Neumeister

Gute Wünsche für Neumeisters

Eine rührende Abschiedsfeier in der Albuchhalle für Pfarrfamilie

»Wir lassen ungern eine so treu betende und auf Gottes Wort gespannte Gemeinde zurück«, sagte sinngemäß Pfarrer Andreas Neumeister mit erstickter Stimme, nachdem ihm und seiner Frau Eva-Maria ein rührender Abschied unter Corona-bestimmten Abständen bereitet worden war. Kurzerhand waren der Gottesdienst und die anschließende Feierstunde vom Ochsengarten in die Albuchhalle verlegt worden. Die Wetterberichte hatten neben Hitze auch heftige Unwetter für diesen 20. Juni angekündigt. Mund-Nasen-Schutz und allenfalls ein »Handschlag« mit dem Ellbogen waren möglich und auf die sonst bei solchen Anlässen üblichen süßen Stückchen musste ebenso wie auf den Kaffee verzichtet werden.

Die kleine Besetzung des Posaunenchors und des Kirchenchores unter Leitung von Philipp Koloska gaben dem Nachmittag Glanz und Würde. Mit Freude begrüßt wurde eine Delegation aus der Partnergemeinde Frankenheim-Birx mit ihrem Gemeindepfarrer und amtierenden Superintendent Alfred Spekker.

Die Liturgie in dem 40-minütigen Gottesdienst gestaltete Pfarrerin Eva-Maria Neumeister, Pfarrer Neumeister hatte für seine Predigt über das verlorene Schaf den Text aus Lukas 15 noch einmal übersetzt und dabei die Frage gestellt:
»Wer ist ohne Sünde und gerecht vor Gott?«

Andrea Maier würdigte als zweite Vorsitzende des Kirchengemeinderats das Wirken des Pfarrer-Ehepaars Neumeister in den wie im Fluge vergangenen dreizehneinhalb Jahren. Steinheimer Schneckensand und zwei Steinheimer Schirme wurden zum Abschied überreicht.

Dekan Gerd Häußler bescheinigte den Neumeisters, Neues geschaffen zu haben und durchaus bei der Diskussion der Pfarrpläne kritische Begleiter auf dem Weg in neue Strukturen gewesen zu sein. Die Hauskreisarbeit im Kirchenbezirk aber auch Neumeisters Einsatz in der Notfallseelsorge wie für die Sozialstation würden so schnell nicht vergessen. Es sei nun einmal das Wesen des Pfarrdienstes, dass nach gewissen Jahren ein Stellenwechsel ansteht. So erlebe die Landeskirche immer wieder einen Wandel und in den Gemeinden neue Impulse.

Schuldekan Dr. Harry Jungbauer sprach als Landessynodaler, dankte aber auch dem Pfarrerehepaar für seine Arbeit im Religionsunterricht. Dem ökumenischen Leben in Steinheim habe die Pfarrfamilie Neumeister ein Gesicht gegeben, sagte Pfarrer Alin Kausch, der die guten Wünsche der Heilig-Geist-Gemeinde überbrachte und neben Gottes Segen noch äußerte: »Neumeisters mögen schon bald Sehnsucht nach uns hier in Stoina haben«.

Bürgermeister Holger Weise hatte seine Rede als Sage vom Meteorkrater formuliert, und den Propheten Eva-Maria und Andreas Neumeister für ein gutes Miteinander innig gedankt. Jochen Grünwald sprach für den Verein zur Förderung der Jugend- und Erwachsenenarbeit; Barbara Gekeler dankte Andreas Neumeister für seine engagierte Mitarbeit in den Gremien.

Pfarrer Alfred Spekker hatte aus der Partnergemeinde von der Hohen Rhön nicht nur eine regional typische Wegzehrung mitgebracht, sondern am Beispiel des Propheten Elia den Wunsch formuliert: »Gott möge euch beistehen und immer wieder aufstehen lassen«. Der Geistliche spendete den Neumeisters und Steinheim den Segen.

Am Ende wurde ein Film uraufgeführt, in dem verschiedene Gruppen und Kreise und andere Mitwirkenden ein lebendiges Mosaik der evangelischen Peterskirche gestaltet haben.

Die Abschiedsworte gingen unter die Haut. Eva-Maria Neumeister: »Schön, dass wir hier sein durften«. Andreas Neumeister: »Manche Freundschaft wird im Strom der Zeit bestehen bleiben.« Text und Fotos: kdk

Mund-Nase-Schutz bewahrt vor Ansteckung mit Covid19: In Steinheims Albuchhalle war es nix mit befreitem Luftholen bei der Verabschiedung des Pfarrerehepaars Neumeister.

Das Ehepaar Neumeister umgeben mit den Gästen aus der Partnergemeinde und deren »Patenonkel« Klaus-Dieter Kirschner (hinten links).

Jeweils wegen der Pandemie in kleiner Besetzung: Posaunenchor und Kirchenchor umrahmten den Abschiedsgottesdienst.

Ökumene wird in Steinheim gelebt. Das war die Botschaft des katholischen Pfarrers Alin Kausch, der zum Abschied einen Steinheimer Regenschirm schenkte.

Heilig-Geist-Kirche Steinheim
Erlöserkirche Söhnstetten

Woche vom 02.07. - 11.07.2021

Freitag, 02.07.
Gerstetten
17.30 Eucharistische Anbetung
18.00 Hl. Messe

Samstag, 03.07.
Söhnstetten
18.00 Hl. Messe

Sonntag, 04.07. - 14. Sonntag im Jahreskreis
Steinheim
9.00 Hl. Messe
Gerstetten
11.00 Hl. Messe

Montag, 05.07.
Gerstetten
18.00 Friedensgebet

Dienstag, 06.07.
Gerstetten
10.30 Eucharistiefeier im Pflegezentrum

Mittwoch, 07.07.
Steinheim
9.00 Frauenmesse
Söhnstetten
17.30 Eucharistische Anbetung
18.00 Hl. Messe

Donnerstag, 08.07.
Steinheim
18.00 Hl. Messe

Freitag, 09.07.
Gerstetten
18.00 Hl. Messe

Samstag, 10.07.
Dettingen
18.00 Hl. Messe

Sonntag, 11.07. - 15. Sonntag im Jahreskreis
Steinheim
11.00 Hl. Messe
Gerstetten
9.00 Hl. Messe

MINISTRANTEN
Sonntag, 04.07. um 9.00 Uhr
Manar und Muhanad Sakat

Wichtige Informationen zum Kirchenbesuch:

- Die vorherige telefonische Anmeldung zu den **Wochenend- und Feiertags-Gottesdiensten** ist zwingend notwendig. Ohne Anmeldung können Sie nicht am Gottesdienst teilnehmen!
- Bei Gottesdiensten unter der Woche gibt es keine Voranmeldung, die Teilnehmer werden schriftlich erfasst.
- Bei grippeartigen Symptomen ist eine Teilnahme am Gottesdienst nicht möglich.
- Während des gesamten Gottesdienstes ist der Mund-Nasenschutz verpflichtend zu tragen (**FFP2-Maske oder medizinische Maske**).
- Während des Gottesdienstes darf **wieder** gesungen werden. Bitte bringen Sie Ihr **eigenes** Gotteslob mit.
- Halten Sie den Mindestabstand von 1,5 m beim Betreten und Verlassen der Kirche sowie auf dem Kirchhof ein.

Verband Katholisches Landvolk e.V.

Wallfahrt zum Großen Herrgott von Demmingen

Am **Sonntag, 4. Juli 2021** lädt der Verband Katholisches Landvolk im Dekanat Heidenheim zur Wallfahrt zum Großen Herrgott ein. Beginn ist um **9 Uhr** in Demmingen beim Dorfhaus. Unter Einhaltung aller aktuellen Corona-Vorschriften. Herzliche Einladung an alle Interessierten. Für weitere Fragen und Informationen steht Ihnen Herr Kohler, Tel.: 07327 920 870 gerne zur Verfügung.

OOPS - die mobile Jugendkirche des Dekanats Heidenheim

Nach längerer Pause findet am 11. Juli 2021 um 18 Uhr wieder ein OOPS-Gottesdienst statt. Dieses Mal als Open-Air-Veranstaltung bei der Mariengrotte zwischen Groß- und Kleinkuchen. Um Einhaltung der Hygieneregeln sowie um Anmeldung unter kurzelinks.de/OOPS wird gebeten. Bei schlechtem Wetter wird der Gottesdienst in die St. Petrus und Paulus Kirche in Großkuchen verlegt.
Herzliche Einladung!

Kirchlich bestattet wurde
Franz Hofbauer, Götzenbrunnenstr. 28, Söhnstetten

Pfarrer Kausch:
Telefon: 07329/213
E-Mail: doncamilo.72@gmx.de
E-Mail: Alin.Kausch@drs.de

Pfarrbüro:
Tel. 07329/213, Fax 07329/1374
E-Mail:
HeiligGeist.SteinheimamAlbuch@drs.de
Homepage:
www.heilig-geist-steinheim-albuch.de
Gemeindereferentin Mirjam Dorr
Mirjam.Dorr@drs.de
Gemeindereferent Stefan Wietschorke
Stefan.Wietschorke@drs.de
Kindertagesstätte Beethovenstraße 14
Tel. 07329/439
Öffnungszeiten Pfarrbüro:
Montag geschlossen
Dienstag 11.00 - 12.00 Uhr
Mittwoch 16.00 - 18.00 Uhr
Donnerstag und Freitag 10.00 - 12.00 Uhr

Christusgemeinde Steinheim

Freie evangelische Gemeinde

Paulus betet: »Ich bete, dass Gott ... euch durch Seinen Geist Weisheit gibt und euch zeigt, wie Er selbst ist, dass ihr Ihn erkennen könnt.« (Eph.1:17)
Paulus denkt beim Beten nicht an akademische Leistungen oder ein umfangreiches Bibelwissen, sondern wie sich Hoffnung und Überwindungskraft praktisch im Leben der Glaubenden auswirken möge. Wer zunächst sehr mutlos und verzweifelt ist, lebt auf, wenn er deutliche Erfahrungen mit Jesus im normalen Alltag macht.
Unser Veranstaltungsangebot lädt ein, Jesus konkret kennenzulernen.

Termine:

Freitag, 2. Juli
19:00 Gebetskreis

Sonntag, 4. Juli
10:00 Gottesdienst -
Abschluss des Biblischen Unterrichts
Predigt: Ulrich Wiegner
20:30 Gebetskreis (Teilnahme über Zoom)

Dienstag, 6. Juli
9:30 Gebetskreis

Mittwoch, 7. Juli
6:30 Frühgebet

Hauskreise finden aktuell nur **nach Absprache** statt.
Mehr Infos finden Sie unter:
www.feg-steinheim.de - Tel. 07329 205454

Pfadfindersprache erklärt: KLUFT
Die Kluft ist die Kleidung der Pfadfinder und besteht aus Pfadfinderhemd und Halstuch. Auf dem Hemd werden je nach Stufe verschiedene Abzeichen angebracht. Einheitlich für alle im Stamm: das Stammeswappen. Unser Stamm »David Livingstone« hat dazu das Gemeindewappen Steinheims gewählt.

Termine:

Donnerstag, 1. Juli
18:00 Kattas Mädels (geb. 2006 - 2008)
18:00 Raubadler Jungs (geb. 2008-2009)
18:00 Tapfere Honigdachse Jungs (geb. 2004 - 2006)

Freitag, 2. Juli
17:00 Jungpfadfinder Jungs
17:45 Hornvipern Jungs (geb. 2006 -2008)
17:45 Flinke Silberdikdiks Mädels (geb. 2003 - 2005)

Montag, 5. Juli
18:30 Husarenaffen (geb. 2002-2003)

Mittwoch, 7. Juli
16:45 Biber (Kinder 4-7 Jahre)
16:30 Wölflinge (Kinder 7-10 Jahre)

Martinskirche Söhnstetten

Wochenspruch:
Aus Gnade seid ihr gerettet durch Glauben, und das nicht aus euch: Gottes Gabe ist es.
Epheser 2,8

Sonntag, 04.07.2021
10:00 Gottesdienst
am 5. Sonntag nach Trinitatis
mit Prädikant Eberhard Ableiter
in der Martinskirche
Opferzweck: Martinskirche

Opfer
Sonntag 27.06.2021: 56,- € Diakonie OKR

Opfer Diakonie
»Dranbleiben« war das Motto der diesjährigen Woche der Diakonie. Die Diakonie in Württemberg lässt nicht nach darin, Menschen zu

unterstützen und mit ihnen gemeinsam Lösungen in Krisensituationen zu finden. Die Mitarbeiterinnen und Mitarbeiter bleiben dran, wenn die Schulden drücken, der Konflikt in der Familie hartnäckig oder die Einsamkeit groß ist. Familien und Einzelpersonen sind in den vergangenen Monaten in Geldnot geraten und wissen nicht, wie sie notwendige Ausgaben bestreiten sollen. Die Diakonie ist da und hilft weiter.
Wir freuen uns über viele Initiativen, die kreativ und zupackend dranbleiben, um Menschen zu unterstützen. Damit sie praktische Hilfe, Gemeinschaft und eine Perspektive für die Zukunft bekommen. »Lasst uns aber Gutes tun und nicht müde werden; denn zu seiner Zeit werden wir auch ernten, wenn wir nicht nachlassen«, schreibt der Apostel Paulus. (Galater 6, 9)
Ich danke Ihnen herzlich für Ihre Unterstützung.

Dr. h.c. Frank Otfried July
Landesbischof

Bei den Gottesdiensten

Mit Maske darf wieder gesungen werden! Doch, da der »Beamer« der Martinskirche nach dem starken Gewitter leider (für einige Wochen ...) defekt ist, sollten die Gottesdienstbesucher bitte ihre eigenen Gesangbücher mitbringen.

Urlaub des Pfarrers

Pfarrer G. Greiner ist noch bis einschließlich 20.07. im Urlaub. Die Kasual-Vertretung hat: bis einschließlich 04.07. Pfarrer H.U. Bosch aus Gussenstadt (Tel. 07323/919044),
vom 05.07. bis einschließlich 11.07. Pfarrer H.U. Bobzin aus Gerstetten (Tel. 07323/6156),
vom 12.07. bis einschließlich 20.07.
Pfarrer F. Hartmann aus Giengen
(Tel. 07322/1340727)

Haushaltsplan 2021

Der Haushaltsplan 2021 liegt noch bis einschließlich 02.07.2021 in der Kirchenpflege Kirchstr. 36 unter tel. Voranmeldung (4794) zur Einsichtnahme durch die Gemeindeglieder aus.

Mit Gott neue Wege gehen

»Kommt und seht!« Diese Einladung Jesu gilt uns heute wie den Jüngern vor 2000 Jahren. Von Menschen, die sich in Gottes Dienst rufen ließen, erzählt der 5. Sonntag nach Trinitatis.

Fürbittengebet

Herr, unser Gott und Vater!
Du bist der Schöpfer dieser Welt und unseres Lebens. Du hast die Kraft, Menschen anzusprechen und sie zu bewegen. Wir bitten dich: bewege und sprich auch diejenigen an, die sich von dir entfernt haben oder die dich ganz vergessen haben. Ermutige auch uns immer wieder neu durch dein Wort.
Wir bitten dich für alle; die unter Abschieden leiden oder unter dem Sterben von Menschen. Wir bitten dich für die, die einsam sind, für die, die bislang erfolglos auf der Suche nach einer Arbeitsstelle waren. Wir bitten dich für die Menschen, die betroffenen sind von Naturkatastrophen und von Kriegen! Lass sie deine Hilfe erfahren, auch durch die Hilfe anderer. Stärke die Helfer in ihrem Dienst. Schenke Weisheit und die richtigen Entscheidungen denen, die in der politischen Verantwortung stehen. Und zeige uns, wie auch wir, die wir in unseren Bereichen manche Bewahrung vor Katastrophen erfahren, helfen können.
Herr, wir legen die Wege der kommenden Woche in deine Hände. Gib du uns die nötige Kraft und Gelassenheit bei allem, was auf uns zukommt an Aufgaben und Heraus- forderungen. Schenke uns deinen Schutz und die Dankbarkeit, die jeden Tag aus deiner Hand nimmt. Amen

Seien Sie behütet!
Gilbert Greiner, Pfarrer
mit Uli Griasch, 1. Vorsitzender

Pfarrer Gilbert Greiner
(07323/6320, 01523 6279623)
Kirchstraße 27, 89555 Söhnstetten
pfarramt.soehnstetten@elkw.de
gilbert.greiner@elkw.de
www.gilbert-greiner.org
Öffnungszeiten (nur mit Maske...):
Montag: 9:00 - 11:00 Uhr
oder nach Vereinbarung

1. Vorsitzender
Ulrich Griasch (07323/5908)
u.griasch@sdtnet.de

Sekretariat
Sonja Pastuschik (07323/6320)
Kirchstraße 27, 89555 Söhnstetten
pfarramt.soehnstetten@elkw.de
Sonja.Pastuschik@elkw.de
Öffnungszeiten (nur mit Maske...):
Dienstag: 9:00 - 12:00 Uhr
Freitag: 8:00 - 10:00 Uhr

Kirchenpflege
Heide Söll (07323/4794)
Kirchstraße 36, 89555 Söhnstetten
kipfl.soehnstetten@gmx.de

Mesner und Hausmeister
Willi Gröner (07323/7167)
willi_groener@web.de

Homepage
www.soehnstetten-evangelisch.de

Neuapostolische Kirche

Sonntag, 4. Juli
9.30 Gottesdienst zum Gedenken an die Entschlafenen

Mittwoch, 7. Juli
20.00 Gottesdienst

Weitere Informationen im Internet unter www.nak-heidenheim.de

Vereins Nachrichten

turnverein steinheim

Abteilung Tennis

Tennis-Kids-Aktion vom 19. Juni 2021

An unserer Tennis-Kids-Aktion haben rund 15 Kinder teilgenommen.
Unser Ziel war es, in »Corona-Zeiten«, in denen die Organisation eines regulären Trainings faktisch nicht möglich war, dennoch die Möglichkeit zu bieten, unter Anleitung erfahrener Tennisspieler der Tennisabteilung ein bisschen Tennis zu spielen.
Bei hochsommerlichen Temperaturen wurden einige Tennisübungen durchgeführt.
Zur Erfrischung gab es kühle Getränke und Eis.
Aufgrund der positiven Resonanz ist es durchaus denkbar, dass wir weitere vergleichbare Aktionen planen und durchführen.

Tennis in der Theorie ...

... und in praktischen Übungen

Änderung der Corona-Verordnung zum 28. Juni 2021

Liebe Bürgerinnen und Bürger,

mit Beschluss vom 25. Juni 2021 hat die Landesregierung die Verordnung über infektionsschützende Maßnahmen gegen die Ausbreitung des Coronavirus (Corona-Verordnung) geändert. Die Änderungen traten am 28. Juni 2021 in Kraft.

In den neuen Regelungen der CoronaVO finden sich nun **vier neue Inzidenzstufen**, welche zum einem dem derzeit entspannten Infektionsgeschehen Rechnung tragen, allerdings auch ganz klare Grenzen für den Fall ziehen, dass die Infektionszahlen wieder steigen. Sie richtet sich nach den verschiedenen Lebensbereichen.

Mit sinkenden Inzidenzen gibt es wieder mehr Normalität im Alltag. Dies betrifft unter anderem die Kontaktbeschränkungen, private Feiern, öffentliche Veranstaltungen sowie Kultur- und Freizeiteinrichtungen.

Mit der Feststellung des Landratsamtes Heidenheim gelten mit Wirkung ab 28. Juni 2021 die Regelungen der **Inzidenzstufe 2** im Landkreis Heidenheim. Im heutigen Einleger erhalten Sie eine Übersicht über die nun in Kraft getretenen Maßnahmen.

Zusammengefasst ergeben sich folgende Neuerungen:

Kontaktbeschränkungen

- Im Hinblick auf die Kontaktbeschränkungen ist es möglich, sich mit 4 Haushalten und maximal 15 Personen zu treffen.
- Kinder dieser Haushalte und bis zu 5 weitere Kinder bis einschließlich 13 Jahre zählen nicht mit.
- Bei den allgemeinen Kontaktbeschränkungen bleiben geimpfte und genesene Personen bei der Ermittlung der Personenzahl und Haushalte unberücksichtigt.

Private Veranstaltungen (Hochzeiten, Geburtstage usw.)

- Können mit bis zu 200 Personen stattfinden, wobei in geschlossenen Räumen eine Testpflicht besteht.
- Alternativ kann auch ein Impfnachweis oder ein Genesenennachweis erbracht werden. Das Abstandsgebot und die Pflicht zum Tragen einer medizinischen Maske gelten nicht.

Öffentliche Veranstaltungen

- Im Freien können mit maximal 750 Personen stattfinden, wobei bei über 200 Personen eine Pflicht zum Tragen einer Mund-Nasen-Bedeckung besteht.
- In geschlossenen Räumen ist eine maximale Personenanzahl von 250 Personen gestattet.
- Alternativ können derartige Veranstaltungen mit maximal 20 % der zugelassenen Kapazität stattfinden. Wird ein Test-, Impf- oder Genesenennachweis erbracht, ist die Veranstaltung mit maximal 60 % der Kapazität ohne Abstandsgebot durchführbar.

Freizeiteinrichtungen (z.B. Schwimmbäder) und Kultureinrichtungen (z.B. Museen, Bibliotheken)

- Öffnung ohne Beschränkungen in der Personenzahl

Gastronomie

- Öffnung ohne besondere Regelungen und ohne Beschränkungen möglich, wobei in geschlossenen Räumen ein Rauchverbot besteht.

Messen

- Können im Freien und in geschlossenen Räumen stattfinden, soweit pro Person 7 qm zur Verfügung stehen.
- Die Quadratmeterzahl reduziert sich auf 3 qm, wenn von allen Personen Test-, Impf- oder Genesenennachweise erbracht werden.

Einzelhandel sowie Dienstleistungs-/Handwerksbetriebe mit Kundenverkehr

- Medizinische Maskenpflicht bleibt generell bestehen
- Keine Pflicht von Test-, Impf- oder Genesenennachweisen
- Keine Beschränkung in der Personenzahl

Beherbergungsbetriebe

- Medizinische Maskenpflicht bleibt generell bestehen
- Keine Pflicht von Test-, Impf- oder Genesenennachweisen
- Keine Beschränkung in der Personenzahl

Sportausübung

- Keine Pflicht von Test-, Impf- oder Genesenennachweisen
- Keine Beschränkung in der Personenzahl

Wettkampfveranstaltungen im Sport

- Im Freien gilt eine Personenzahlbegrenzung auf 750 Personen bzw. in geschlossenen Räumen eine Personenzahlbegrenzung von bis zu 250 Zuschauer und Zuschauerinnen, bei über 200 anwesenden Personen besteht eine Maskenpflicht.
- Alternativ zur genannten Personenzahlbegrenzung kann man 20 % der zugelassenen Kapazität auslasten oder maximal 60 % der Kapazität ohne Abstandsgebot, aber dafür mit Test-, Impf- oder Genesenennachweis

Körpernahe Dienstleistungen

- Pflicht zum dauerhaften Tragen einer Maske
- Ist das Tragen einer Maske nicht möglich, so ist ein Test-, Impf- oder Genesenennachweis zu erbringen.

Weitere Informationen zu den Neuerungen erhalten Sie auf der Homepage der Gemeinde Steinheim unter www.steinheim.com oder auf der des Landes Baden-Württemberg unter www.baden-wuerttemberg.de.

Wenn Sie befürchten, sich mit dem Erreger von COVID-19 angesteckt zu haben, wenden Sie sich umgehend telefonisch an Ihren Hausarzt oder dem diensthabenden Arzt über die Telefonnummer **116 117**.

Auch können Sie sich bei rechtlichen Fragen zum Coronavirus an das Ordnungsamt, Annika Mittelstädt unter der Telefonnummer 07329/9606-23 oder per E-Mail an a.mittelstaedt@steinheim.com wenden.

Ihre Gemeindeverwaltung

Lockerungen mit vier Inzidenzstufen

Ab **28. Juni 2021** treten weitere Lockerungen in Kraft. Lockerungen treten nach 5 Tagen in der niedrigeren Inzidenzstufe in Kraft, Verschärfungen nach 5 Tagen in der nächsthöheren Inzidenzstufe.

Stand: 25. Juni 2021 – weitere Informationen und FAQ auf Baden-Württemberg.de

Grundsätzlich gilt:

Abstand halten | **Hygiene praktizieren** | **Medizinische Maske tragen** | **Corona-App nutzen** | **Regelmäßig lüften**

Medizinische Maskenpflicht ab 6 Jahre bleibt weiterhin generell bestehen.
Ausnahmen:

- Kinder bis einschließlich 5 Jahre
- Personen, die aus gesundheitlichen Gründen keine Maske tragen können (ärztliche Bescheinigung notwendig)
- In geschlossenen Räumen bei privaten Treffen, privaten Feiern, in der Gastronomie, Kantinen, Mensen und Cafeterien während des Essens und Trinkens und beim Sport treiben.
- Im Freien nur dann, wenn der Mindestabstand von 1,5 Metern zu anderen Personen dauerhaft eingehalten werden kann

Schnell- und Selbsttests (für bestimmte Dienstleistungen und Angebote erforderlich) dürfen nicht älter als 24 Stunden sein.

- Hierfür können kostenlose Bürgertests oder Angebote von Arbeitgeber*innen, Schulen und Anbieter*innen von Dienstleistungen genutzt werden.
- Zu testende Personen dürfen einen für Laien zugelassenen Schnelltest an sich selbst unter Aufsicht (z.B. durch Dienstleister*innen oder Arbeitgeber*innen) durchführen und bescheinigen lassen.
- Schüler*innen können einen von der Schule bescheinigten negativen Test vorlegen (max. 60 Stunden alt) vorlegen.
- Für asymptomatische Kinder bis einschließlich fünf Jahre gilt keine Testpflicht.

Legende

3G — Nachweislich geimpft, genesen oder getestet

Datenverarbeitung erforderlich

Hygienekonzept erforderlich

Zusätzliche Masken-pflicht

Baden-Württemberg.de

Lebensbereiche	Inzidenzstufe **1** (unter 10)	Inzidenzstufe **2** (10 bis 35)	Inzidenzstufe **3** (35 bis 50)	Inzidenzstufe **4** (über 50)
Kontakt-beschränkungen (Geimpfte sowie genesene Personen werden nicht mitgezählt. Paare, die nicht zusammenleben zählen als ein Haushalt.)	max. **25** Personen	**4** Haushalte, max. **15** Personen (Kinder dieser Haushalte und bis zu 5 weitere Kinder bis einschließlich 13 Jahre zählen nicht mit.)		**2** Haushalte, max. **5** Personen (Kinder dieser Haushalte bis einschließlich 13 Jahre zählen nicht mit.)
Private Veranstaltungen Ohne Abstandsgebot und ohne Maskenpflicht (wie Geburtstage, Hochzeitsfeiern etc.)	**Im Freien:** max. **300** Personen	**Im Freien:** max. **200** Personen	**Im Freien** und **in geschlossenen Räumen**: max. **50** Personen 3G	**Im Freien** und **in geschlossenen Räumen**: max. **10** Personen 3G
	In geschlossenen Räumen: max. **300** Personen mit 3G	**In geschlossenen Räumen**: max. **200** Personen mit 3G		
Öffentliche Veranstaltungen (wie Theater, Oper, Konzert, Flohmarkt, Stadtfest etc.)	**Im Freien**: max. **1.500** Personen über **300** Personen	**Im Freien**: max. **750** Personen über **200** Personen	**Im Freien**: max. **500** Personen mit 3G	**Im Freien**: max. **250** Personen mit 3G
	In geschlossenen Räumen: max. **500** Personen	**In geschlossenen Räumen**: max. **250** Personen		
	Oder: max. **30 %** der Kapazität	**Oder:** max. **20 %** der Kapazität	**In geschlossenen Räumen**: max. **200** Personen 3G	**In geschlossenen Räumen**: max. **100** Personen 3G
	Oder: max. **60 %** der Kapazität ohne Abstandsgebot mit 3G	**Oder:** max. **60 %** der Kapazität ohne Abstandsgebot mit 3G		

Lebensbereiche	Inzidenzstufe **1** (unter 10)	Inzidenzstufe **2** (10 bis 35)	Inzidenzstufe **3** (35 bis 50)	Inzidenzstufe **4** (über 50)
Freizeit-einrichtungen (wie Freizeitparks, Hochseilgärten, Schwimmbädern etc.)	**Im Freien** und **in geschlossenen Räumen** ohne Beschränkung der Personenanzahl		**Im Freien** und **in geschlossenen Räumen:** 3G **1** Person je angefangene **10 m²** mit	**Im Freien:** **1** Person je angefangene **20 m²** mit 3G **In geschlossenen Räumen:** geschlossen
Außerschulische und berufliche Bildung (wie Volkshochschulen, Jungendkunstgruppen etc.)	Ohne besondere Regelung und ohne Beschränkung der Personenanzahl		Ohne Beschränkung der Personenanzahl mit 3G	**Im Freien**: max. **100** Personen mit 3G **In geschlossenen Räumen**: max. **20** Personen mit 3G
Kultur-einrichtungen (wie Galerien, Museen, Bibliotheken, Archive, Gedenkstätten etc.)	**Im Freien** und **in geschlossenen Räumen** ohne Beschränkung der Personenanzahl		**Im Freien** und **in geschlossenen Räumen:** 1 Person je angefangene 10 m² mit	**Im Freien** und **in geschlossenen Räumen:** 3G 1 Person je angefangene 20 m² mit
Gastronomie und Vergnügungs-stätten (wie Restaurants, Kneipen, Imbisse, Spielhallen etc.)	Ohne besondere Regelung und ohne Beschränkung der Personenanzahl	Ohne besondere Regelung und ohne Beschränkung der Personenanzahl **In geschlossenen Räumen:** Rauchverbot	**Im Freien:** ohne Beschränkung der Personenanzahl **In geschlossenen Räumen:** **1** Person je **2,5 m²** mit 3G Rauchverbot	**Im Freien:** ohne Beschränkung der Personenanzahl mit 3G **In geschlossenen Räumen:** **1** Person je **2,5 m²** mit 3G Rauchverbot

Baden-Württemberg.de

Lebensbereiche	Inzidenzstufe **1** (unter 10)	Inzidenzstufe **2** (10 bis 35)	Inzidenzstufe **3** (35 bis 50)	Inzidenzstufe **4** (über 50)
Betriebskantinen und Mensen	Nutzung durch Angehörige der Einrichtung ohne besondere Regelungen gestattet			mit 3G
Einzelhandel (sowie Dienstleistungs-/Handwerksbetriebe mit Kundenverkehr)	Ohne besondere Regelungen		**1** Person je angefangene **10 m²** Für Einzelhandel, der nicht der Grundversorgung dient:	
Körpernahe Dienstleistungen	Wenn Maske nicht dauerhaft getragen werden kann, mit 3G			Wenn Maske nicht dauerhaft getragen werden kann, mit 3G
Messen	**Im Freien** und **in geschlossenen Räumen:** **1** Person je angefangene **3 m²** **Oder**: ohne Beschränkung der Personananzahl mit 3G	**Im Freien** und **in geschlossenen Räumen:** **1** Person je angefangene **7 m²** **Oder: 1** Person je angefangene **3 m²** mit 3G	**Im Freien** und **in geschlossenen Räumen:** 3G **1** Person je angefangene **10 m²** mit	**Im Freien** und **in geschlossenen Räumen:** 3G **1** Person je angefangene **20 m²** mit
Beherbergung	Ohne besondere Regelungen		mit 3G bei Anreise und anschließendem Testnachweis alle 3 Tage	

Baden-Württemberg.de

Lebensbereiche	Inzidenzstufe **1** (unter 10)	Inzidenzstufe **2** (10 bis 35)	Inzidenzstufe **3** (35 bis 50)	Inzidenzstufe **4** (über 50)
Touristischer Verkehr (wie Schifffahrt, Seilbahnen, touristischer Busverkehr etc.) 3G	Ohne Beschränkung der Personenanzahl		max. **75%** der zulässigen Fahrgastanzahl mit	max. **50%** der zulässigen Fahrgastanzahl mit
Diskotheken (Resultate der Modellprojekte sollen abgewartet werden)	**1** Person je angefangene **10 m²** mit 3G	Geschlossen		
Prostitutionsstätten	Mit 3G	**1** Person je angefangene **10 m²** mit 3G Raumnutzung nur durch **2** Personen	Geschlossen	
Sport	**Im Freien** und **in geschlossenen Räumen**: ohne besondere Regelungen		**Im Freien** und **in geschlossenen Räumen:** keine Personenbeschränkung mit 3G	**Im Freien**: max. **25** Personen mit 3G **In geschlossenen Räumen:** max. **14** Personen mit 3G

Lebensbereiche	Inzidenzstufe **1** (unter 10)	Inzidenzstufe **2** (10 bis 35)	Inzidenzstufe **3** (35 bis 50)	Inzidenzstufe **4** (über 50)
Wettkampf-veranstaltungen im Sport	**Im Freien**: max. **1.500** Personen über **300** Personen **In geschlossenen Räumen**: max. **500** Personen	**Im Freien**: max. **750** Personen über **200** Personen **In geschlossenen Räumen**: max. **250** Personen	**Im Freien**: max. **500** Personen mit 3G	**Im Freien**: max. **250** Personen mit 3G
	Oder: max. **30 %** der Kapazität	**Oder:** max. **20 %** der Kapazität	**In geschlossenen Räumen**: max. **200** Personen mit 3G	**In geschlossenen Räumen**: max. **100** Personen mit 3G
	Oder: max. **60 %** der Kapazität ohne Abstandsgebot mit 3G	**Oder:** max. **60 %** der Kapazität ohne Abstandsgebot mit 3G		

Abteilung Turnen

Talentiade@Home

Da es in jüngster Vergangenheit nicht möglich war, Wettkämpfe auszutragen, startete der Schwäbische Turnerbund die Aktion Talentiade@Home.

Dabei wurden Übungen vorgegeben, die dann der Trainer via Videotraining oder durch Übermittlung von Videos bewerten konnte. Die Auswertung fand anschließend zentral beim Schwäbischen Turnerbund statt.

Natürlich war auch der TV Steinheim dabei.

Egal ob bei der Abnahme der Beweglichkeit, beim Seilspringen auf Zeit, beim anstrengenden Winkelstütz halten oder auch dem Bewältigen eines individuell zusammengestellten Hindernisparcours, unsere Kinder waren mit Eifer und voller Konzentration dabei.

Die Turnabteilung gratuliert zur erfolgreichen Teilnahme an der Talentiade unseren Turnern und Turnerinnen: Emilie und Bastian Kaufmann, Emil und Annika Schilk, Maxim und Leonard Niess sowie Pia Exner.

Wir hoffen, dass bald auch wieder in der Halle am Reck oder Barren geschwitzt werden kann.

Schwäbischer Albverein Ortsgruppe Steinheim

Meteorkrater-Rundwanderweg Teil 2

Am Kinderfestplatz Zanger Berg setzen wir den Meteorkrater-Rundwanderweg fort. Zusammen mit dem Albschäferweg geht es nun nach Westen auf naturbelassenem Weg im Wald am Waldrand entlang. Eine Sitzgruppe lädt zum Verweilen ein, an großen Klanghölzern kann das Gehör getestet werden.

Nun geht es auf geschottertem Weg hinunter ins Höllental. Im spitzen Winkel führt der Weg dann ein Stück nach Süden, um auf Naturpfad steil zur Hohen Steige zu führen. Dort am Parkplatz steht Pfosten ST048. Wir überqueren die L1165, die Bartholomäer Straße, und gelangen aufs Gschwein. Dort kommt dann der nächste Pfosten ST049, bei dem sich Albschäferweg und Meteorkrater-Rundwanderweg trennen.

Einen schönen Hangweg voller Moos folgen wir hinunter ins Gnannental zum Pfosten ST010. Dort treffen wir auf den SAV-Weg mit gelber Gabel (auch Dreiblock genannt). Dieser Weg führt von Steinheim bis zur Einmündung des Doschentals. Durch dieses kommt von Zang der SAV-Weg mit gelbem Dreieck, der dann durch das Wental führt. Wir gehen nun am Staudamm Hirschtal vorbei (Pfosten ST009) und erreichen über den Parkplatz Hirschtal (Pfosten ST008) den Pfosten ST007 (Hirschtal Abzweig Parkplatz). Dort überqueren wir die Gemeinde-Verbindungsstraße nach Neuselhalden/Gnannenweiler und steigen hinauf zum Grothau.

Über die Pfosten ST011 (Grothau Badweg) und ST012 (Grothau Zehnbuchenweg) führt der Weg an Grabhügeln vorbei zum Pfosten ST064 (Birkel Leimgrubenweg).

Als schöner schmaler Naturpfad, auf dem wir die Grenzsteine und die Begga-Hülbe bewundern können, kommen wir nach Sontheim mit dem Pfosten ST030 (Stubentalstraße) und ST032 (Burgstallweg) und beenden die Wanderung am Meteorkrater-Museum.

Verein der Hundefreunde Steinheim

Erinnerung zur Hauptversammlung

Die Hauptversammlung für das Jahr 2020 findet am 03.07.2021 auf dem Vereinsgelände des Hundevereins Steinheim statt. Beginn ist um 18.00 Uhr. Die Versammlung wird im Freien auf dem Übungsplatz unter den geltenden Hygiene Regeln stattfinden. Wir bitten alle Mitglieder ihre Kleiderwahl entsprechend dem Wetter zu berücksichtigen.

Auf dem gesamten Gelände ist außerdem eine Mund-Nasen Bedeckung notwendig. Diese muss den medizinischen Standard oder die FFP2-Norm erfüllen.

Landfrauen Albuch - Alb

Liebe Landfrauen,

der ganze Landkreis Heidenheim macht mit und sammelt Fahrradkilometer, um CO2 zu vermeiden. Auch wir machen mit. Im Aktionszeitraum vom 26. Juni - 16. Juli 2021 verzichten wir aufs Auto und steigen aufs Rad.

Mitmachen unter:

1. Einfach anmelden:
   https://www.stadtradeln.de/ im Menü »Mitmachen« auf »Registrieren« klicken.
2. Dann auswählen:
   Bundesland: Baden-Württemberg,
   Kommune: Steinheim
   Landkreis Heidenheim
3. **Unser Team: »Landfrauen« -**
   Wir freuen uns über jeden Teilnehmer!

Los radeln, egal wo und wie viel. Zwischen dem 26. Juni und dem 16. Juli geht es darum, möglichst viele Kilometer zu radeln und auf der Internetseite im Kalender einzutragen (ab einem Kilometer werden die Radfahrer gewertet). **Noch bequemer geht's mit der kostenlosen Stadtradeln-App.**

Am **13.07. gehen wir in den Brenzpark.** Wir treffen uns um **14 Uhr** am Haupteingang des Parks. Anmeldung bitte bis 06.07. bei Ella Holz (07173- 7285)

Termine Nordic-Walking - Treffpunkt 18 Uhr

Am 07.07. in Sontheim, am 14.07. in Gnannenweiler und am 21.07. in Sontheim

NATURSCHUTZBUND Ortsgruppe Steinheim

Beobachtungs-Tipp
»Blume der Woche«: Das Springkraut

Bei uns gibt es drei Springkraut-Arten. Das Kleine Springkraut (Impatiens parviflora) ist im Waldbereich zuhause. In Fichtenforsten oder Buchenwäldern, meist auf etwas gestörten Stellen wie Natur-Waldwegen, ist es sogar in Ausbreitung. Es ist schon länger in Mitteleuropa eingewandert. Das Große Springkraut »Rühr-mich-nicht-an« (Impatiens noli-tangere) ist schon viel länger hier heimisch. Es ist sehr verbreitet und kommt auf nassen Waldwegen und Schluchtwäldern vor. Beide haben gelbe Blüten. Die Fruchtkapseln stehen reif unter Druck, und bei Berührung springen sie auf und schleudern die Samen einige Dezimeter weit. Wird das Kleine Springkraut nur ca. 60 cm groß, so wird das Große Springkraut bis einen Meter hoch. Alle beide werden überragt durch das Indische oder Drüsige Springkraut (Impatiens glandulifera), welches bis 2,5 Meter erreicht. Es hat die Blütenfarben rot, blau, weiß oder bunt. Dieser Neophyt breitet sich in Waldschlägen aus, aber noch viel mehr entlang von Flüssen oder Bächen, wo er die anderen Pflanzen verdrängt.

Karl Heinrich Waggerl hat zum Springkraut ein kleines Gedicht geschrieben:

Rührmichnichtan - Impatiens noli-tangere

Vom Kräutchen Rühremichnichtan
im tiefsten Hinterhindostan
wächst eine Art,
die ist so zart,
dass dieses Wesen sich bis heute
schlechthin zu existieren scheute.
(Der Fall ist für die Wissenschaft
ganz rätselhaft.)

NEUFUNDLAND

SENSATION!

Das gab es noch nie im Neufundland:

Ab sofort gelten unsere Sommerpreise:
50 Cent für alles (was bisher noch preiswerter war, das bleibt beim festgelegten Preis)

Wir freuen uns auf Ihren Besuch und wünschen viel Spaß beim Suchen und Finden!

Das NEUFUNDLAND-Team -
eine ehrenamtliche Initiative in Steinheim

Obst- und Gartenbauverein Steinheim

Schaugarten im Brenzpark

Die Obst- und Gartenbauvereine Steinheim und Söhnstetten informieren am **Sonntag, dem 11. Juli 2021, ab 13.30 Uhr** im Brenzpark-Schaugarten über das Thema »Rund um die Rosen«. Gezeigt wird auch der richtige Schnitt während und nach der Blüte. Dazu laden wir alle Mitglieder, Freunde und Interessenten sehr herzlich in den Schaugarten ein. Wegen der derzeitigen Situation erfolgt keine Bewirtschaftung mit Kaffee und Kuchen.

Werden Sie Mitglied in den örtlichen Vereinen!

Reit- und Fahrverein Steinheim

Nach längerer Turnierpause durch die Corona-Pandemie, dürfen nun auch alle Amateure wieder auf Reitturnieren teilnehmen, dies haben auch unsere Vereinsmitglieder genutzt und sind erfolgreich in die Turniersaison 2021 gestartet.

Hier die Ergebnisse im Einzelnen:

Zoltingen
Springprüfung Kl. A**
5. Platz Melanie Häcker / Amina

Heidenheim
Reiter-WB
8. Platz Jessica Häcker / Amina
Springreiter-WB
2. Platz Lilli Trötsch / Carraghy Star
Stilspring-WB
2. Platz Maxi Maier / Cèst la Vie
5. Platz Moritz Gress / Zenza
7. Platz Maxi Maier / Pauline
Stilspringprüfung Kl. A*
10. Platz Maxi Maier / Pauline

Dettingen
Reiter-WB
6. Platz Jessica Häcker / Amina
Stilspring-WB
3. Platz Lilli Trötsch / Carraghy Star
4. Platz Maxi Maier / Cèst la Vie

Herzlichen Glückwunsch!!!

Lilli Trötsch mit Carraghy Star

Reit- und Fahrverein Croonen

Einladung zur Hauptversammlung
Reit- und Fahrverein Reiterhof Croonen e.V.
am 30.07.2021 um 20.00 Uhr
Aufgrund Covid19 findet die Versammlung in der Reithalle unter Einhaltung der aktuellen Regeln statt!

Tagesordnung:
1. Begrüßung und Bericht des Vorstands
2. Bericht des Schriftführers
3. Bericht des Kassenwarts
4. Bericht des Sportwarts
5. Verschiedenes

Anträge können bis zum 20.07.2021 beim Vorstand abgegeben werden.

Mit freundlichen Grüßen
Karl Krausz, Vorstand

Sängerkranz Steinheim

Chorproben und erstes Treffen
Dienstag, 6. Juli 2021
Beginn: 19.00 Uhr
Im Forum der Hillerschule
Bitte Sitzunterlage mitbringen und medizinsche Maske tragen. Bei Regen bitte mit Schirm zum Spaziergang. Natürlich hoffen wir auf gutes Wetter.
Die meisten von uns werden sicher einen vollständigen Impfschutz haben und so können wir wieder zuversichtlich sein.

Einladung zur Hauptversammlung
Datum: Dienstag, 20. Juli 2021
Ort: Vereinsraum der Albuchhalle
Beginn: 19.00 Uhr

Tagesordnung:
Begrüßung
Totengedenken
Berichte
Entlastung
Anträge
Wahlen
Jahresprogramm
Verschiedenes
Anträge bitte schriftlich bis 10. Juli 2021 an die 1. Vorsitzende Jutta Wunderle.
Durchführung vorbehaltlich der Pandemievorschriften.

Sportclub Albuch

Fit & Fun

Hallo Fit & Fun Sportler/innen,
wir bieten Nordic Walking mit Stationstraining an. Start ist an der Albuchhalle um 18.00 Uhr. Es sind immer 2 Übungsleiterinnen vor Ort, so dass man eine große Gruppe teilen kann, oder wir in zwei Trainingsstufen trainieren können.
Alle WSCA'ler/innen sind herzlich willkommen. Ob mit oder ohne Stöcke, das Fit & Fun Übungsleiter Team freut sich auf Euch.

Von den politischen Parteien

CDU Ortsverband Steinheim

Es ist wieder CDU Stammtisch-Zeit!!!
Endlich dürfen wir wieder! Unser offener CDU Stammtisch kann wieder stattfinden. Wir diskutieren über die Kommunal-, Landes- oder Bundespolitik. Alle interessierten Bürgerinnen und Bürger sind herzlich dazu eingeladen.
Montag, den 05.07.2021, Beginn 20.00 Uhr im Biergarten des Gasthof-Hotel Zum Kreuz in Steinheim.

Ökumenische Telefonseelsorge:
08 00 / 111 0 111
und 111 0 222

Söhnstetten

Sportverein Söhnstetten e.V.

Jahreshauptversammlung
Unsere diesjährige Hauptversammlung findet am **Donnerstag, den 29.07.2021 um 19.00 Uhr** statt.
Bei gutem Wetter findet die Hauptversammlung im Clubhaus im Freien statt, bei schlechtem Wetter wird auf die Seeberghalle ausgewichen. Dies wird noch rechtzeitig bekanntgegeben.

Tagesordnung:
1. Begrüßung
2. Berichte der Vorstandschaft und der Kassenprüfer
3. Entlastung der Vorstandschaft
4. Berichte der Abteilungen
5. Ehrungen
6. Änderung Beitragsordnung
7. Wahlen
8. Anträge (Anträge sind satzungsgemäß einzureichen)
9. Verschiedenes

Es sind alle Mitglieder recht herzlich zu dieser Versammlung eingeladen.

Die Vorstandschaft

Obst- und Gartenbauverein Söhnstetten

Blumenschmuckbewertung durch den Obst- und Gartenbauverein Söhnstetten
Nachdem im letzten Jahr die Blumenschmuckbewertung wegen Corona ausfallen musste, möchten wir sie dieses Jahr wieder durchführen. Das Bewertungsteam wird Anfang August unterwegs sein und sich über viele reichlich blühende Vorgärten, Hausfronten und Balkone freuen.

Immer gut informiert mit dem Albuch Bote
- Amtliche Nachrichten
- Bildung und Kultur
- Neues aus dem Gemeindeleben
- Kirchen- und Vereinsnachrichten
- Termine, Veranstaltungen und vieles mehr

Der Jahresbezugspreis für den Albuch Bote beträgt 30,- €

Haben Sie Interesse an unserem Gemeindeblatt?
- Anmeldung telefonisch: Frau Burger, Telefon: 07329/96 06-52
- per E-Mail: g.burger@steinheim.com
- oder schriftlich: Gemeindeverwaltung, Albuch Bote, Hauptstraße 24, 89555 Steinheim

Sonstiges

Raiffeisenbank Steinheim eG
Bausteine zum Erfolg

Generalversammlung

Montag, 19.07.2021, Albuchhalle Steinheim
Hallenöffnung ab 18:45 Uhr,
Beginn um 19:45 Uhr

Tagesordnung:

1. Begrüßung und Eröffnung
2. Bericht des Vorstandes über das Geschäftsjahr 2020 und Vorlage des Jahresabschlusses 2020
3. Bericht des Aufsichtsrates über seine Tätigkeit Vorschlag zur Verteilung des Bilanzgewinns
4. Bekanntgabe des Prüfungsberichtes des Baden-Württembergischen Genossenschaftsverbandes e.V., sowie Beschlussfassung über den Umfang der Bekanntgabe des Prüfungsberichtes
5. Beschlussfassung über
   a) Verwendung des Bilanzgewinns 2020
   b) Entlastung des Vorstands
   c) Entlastung des Aufsichtsrates
6. Wahlen zum Aufsichtsrat
   Nach § 24 Abs. 3 der Satzung scheidet Herr Werner Kieser aus dem Aufsichtsrat aus. Wiederwahl wird vorgeschlagen. Weiterhin scheidet Frau Hannelore Eberhardt aus dem Aufsichtsrat aus. Als Nachfolger wird Philipp Junginger vorgeschlagen
7. Aussprache und Beschlussfassung über Satzungsänderung
8. Verschiedenes

Im Anschluss an die Versammlung findet die Verabschiedung unserer langjährigen Aufsichtsratsvorsitzenden Frau Hannelore Eberhardt statt.

Der Jahresabschluss und der Lagebericht für das Jahr 2020 sowie der Bericht des Aufsichtsrates liegen ab dem Tag der Einberufung der Generalversammlung während den Geschäftszeiten in der Geschäftsstelle unserer Bank Hauptstr. 27, 89555 Steinheim zur Einsichtnahme aus.

Auf die nachstehenden Organisations- und Hygieneregeln weisen wir ausdrücklich hin.

Ihre
Raiffeisenbank Steinheim eG
Der Vorstand

Ihre Gesundheit ist uns wichtig. Beachten Sie bitte deshalb die nachstehenden Hinweise zu unserer Veranstaltung

Auf Grundlage der aktuellen Coronaverordnung für den Landkreis Heidenheim ist der Zutritt zur Veranstaltung nur nach Vorlage eines Test-, Impf- oder Genesenennachweises möglich. Es gilt eine Pflicht zur Datenverarbeitung sowie die Pflicht eine medizinische Maske zu tragen. Die allgemeinen Hygieneschutzvorschriften müssen eingehalten werden.

Eine Testung vor Ort ist möglich.

Speisen und Getränke werden an dem Abend nicht gereicht.

Da sich durch die Pandemie auch kurzfristig Änderungen ergeben können, beachten Sie bitte auch die aktuellen Hinweise auf unserer Homepage.

40-jähriges Arbeitsjubiläum bei der Firma Kraft GmbH & Co. KG

Bei der Firma Kraft GmbH & Co. KG, Heizung-Sanitär-Flaschnerei, Zeppelinstraße 19, kann Herr Roland Schwarz sein 40-jähriges Arbeitsjubiläum feiern.

Wir gratulieren Herrn Schwarz recht herzlich und wünschen ihm weiterhin Gesundheit und Erfolg.

Nachbarschaftshilfe

Eine Arbeitsgemeinschaft
der evangelischen und
katholischen Kirchengemeinden

Wenden Sie sich
an unsere Einsatzleiterinnen

Steinheim:
Ingrid Schmidt, Holunderweg 4,
Tel.: 07329/ 63 04

Stellvertreterin:
Helga Egloff,
Tel.: 07329/ 91 79 30

Söhnstetten:
Regina Blum,
Tel.: 07323/ 47 48

Stellvertreterin:
Dagmar Maier,
Tel.: 07323/ 53 02

Die Nachbarschaftshilfe
braucht Unterstützung:
Wir suchen Helferinnen
und Helfer
Bitte wenden Sie sich an Frau
Schmidt oder an Frau Egloff.

Wir bedanken uns bei
allen Lesern und Leserinnen des Albuch Boten
für das jahrzehntelange Vertrauen.

Albuch Druck & Medien, Steinheim

4-Zimmer-Wohnung
in Steinheim zu vermieten
106 m² Wohnfläche mit Wohnraum, Schlafraum,
2 Kinderzimmer, Einbauküche, Bad möbliert, WC,
Abstellraum, Flur/Garderobe, Kellerraum, 2 Balkone,
Tiefgaragenstellplatz.
Elektro-Warmwasser und Nachtspeicherheizung
Energiebedarf: 108 KWh/(m²*a)
Mobil: 01 53 - 2 75 83 81

HASCHKA
STEINWERKSTATT
Aalen · Ellwangen · Bartholomä
Der Erinnerung
einen Ort geben
Heubacher Str. 23
73566 Bartholomä · Tel. 07173 7919 · Haschka.de

SBS Kraftfahrzeug-Sachverständige
TÜV SÜD Auto Partner
UNFALL? Gutachten! **HU** fällig?
Schnaitheim (Nähe Bauhaus)
0 73 21 - 96 17 00
www.sbs-kfz.de
Mo-Fr 10-12 + 13-17 Uhr

Erich Gröner
TV SAT Multimedia
Gröner Fernsehtechnik
GroenerE@t-online.de
Tel 07329-336
Fax 07329-1622
Ostheimerstraße 14
89555 Steinheim
Beratung Verkauf Service

Orientalisches Zackenschötchen - eine invasive Art

Beschreibung der Pflanze

Das Orientalische Zackenschötchen (Bunias orientalis) ist eine 40 - 150 cm hohe Staude, die im Mai-Juni zahlreiche kleine gelbe Blüten ausbildet, aus denen 5 - 10 mm lange Schötchen mit unregelmäßigen Hökkern entstehen. Die raschwüchsigen Stauden besitzen tiefe Pfahl- wurzeln und können mehr als 10 Jahre alt werden. Die spießförmigen Blätter unterscheiden sie deutlich von anderen gelb blühenden Pflanzen wie dem Raps. Auffällig ist auch ihr unangenehmer Geruch zur Blütezeit.

Wuchsorte und Verbreitung

Das Zackenschötchen ist eine nicht heimische Pflanze (Neophyt). Sie wächst vor allem an Straßen- und Wegrändern sowie Ruderalstellen, in jüngster Zeit dringt sie zunehmend auch in Grünland vor. Da die Art viel Licht benötigt, breitet sie sich vor allem auf trockenen, sonnigen Standorten aus. Sie ist dort gegenüber einheimischen Pflanzen dominant. Die zahlreichen Samen fallen zwischen Juli und dem folgenden Frühjahr aus und werden in erster Linie durch menschliche Tätigkeiten transportiert. Die Verbreitung von Samen und Wurzelteilen geschieht vor allem über verunreinigte Erd- und Baumaterialien sowie durch Mäh- /Mulchgeräte und Mahdgut.

Auswirkungen

Naturschutz

Ökologisch wertvolle Straßenbegleitflächen, Wegränder und Ruderalflächen können durch die Pflanze überwuchert werden. Auch die artenreichen Wiesen und Magerrasen der Schwäbischen Alb sind aufgrund ihrer besonderen Standorteigenschaften (besonnte, kalkreiche Böden mit lückiger Vegetation) gefährdet.

Landwirtschaft

Das Zackenschötchen wird von den meisten Weidetieren gemieden und meist nur gefressen, wenn bessere Futterpflanzen nicht zur Verfügung stehen. In Dominanzbeständen werden Gräser als Futtergrundlage verdrängt. Die dicken Stängel der Staude trocknen nur langsam und können Schimmelherde in Heuballen verursachen. Wegen ihrer Pfahlwurzeln und hohen Regenerationsfähigkeit ist die Art ähnlich schwer zu bekämpfen wie einige Ampfer-Arten. Die Pfahlwurzeln bieten an Böschungen und im Uferbereich von Gewässern keinen guten Schutz vor Erosion im Gegensatz zu Arten mit feinverzweigten Wurzelwerk.

Bekämpfung

Die Bekämpfung bereits etablierter Bestände ist aufwändig und dauert Jahre. **Erstes Ziel muss daher sein, eine weitere Ausbreitung zu verhindern.**

Besonders wichtig ist ein abgestimmtes **Pflegemanagement für Straßen- und Wegränder** mit Zackenschötchen-Vorkommen (siehe Punkt 2) sowie eine sorgfältige Planung von Baumaßnahmen. Um eine Neubesiedlung von Flächen zu verhindern, darf Erdaushub von mit Zakkenschötchen bewachsenen Standorten nicht in der gegenwärtig üblichen Praxis abgefahren und, nach zentraler Deponierung, wieder verteilt werden.

1) Ausstechen

Um einzelne Pflanzen - insbesondere Erstbesiedler - dauerhaft zu entfernen, muss die Pfahlwurzel mit einem Ampferstecher tief ausgestochen werden. Da die Wurzeln älterer Pflanzen sehr lang sind, können im Boden verbleibende Reste wieder austreiben. Eine Nachkontrolle ist daher notwendig. Beim Ausstechen sollte offener Boden vermieden werden, da er die Keimung im Boden befindlicher Samen fördert. Wurzelteile sollten über den Hausmüll entsorgt werden, da sie sehr regenerationsfähig sind. Bei der Entfernung sind **keine besonderen Schutzvorkehrungen** zu beachten. Das Zackenschötchen ist weder giftig noch führt es zu Verbrennungen.

2) Mähen und Abräumen

Größere Bestände können durch mehrmalige Mahd (notfalls Mulchen) zum richtigen Zeitpunkt eingedämmt und an einer Ausbreitung gehindert werden:

- Die erste Mahd sollte während der Blüte etwa ab Ende Mai erfolgen.
- Um eine Nachblüte zu verhindern, muss Anfang Juli ein zweites Mal gemäht werden. Je nach Mahdtermin und Witterungsverlauf kann auch eine dritte Mahd sinnvoll sein.
- Die Mäh- oder Mulchgeräte müssen nach dem Einsatz vor Ort gereinigt werden, um eine Weiterverbreitung der leicht anhaftenden Samen zu verhindern.

Hinweise zum Mahdzeitpunkt:

Frühzeitig gemäht, d.h. vor Samenansatz, kann das Mahdgut als Futter (Heu, Silage) genutzt oder kompostiert werden. Eine frühe Mahd begünstigt erneutes Austreiben und Blühen der Pflanzen.
Wird zu spät gemäht und das Schnittgut liegen gelassen, können die noch grünen Samenschötchen nachreifen.

Wichtig:

Sind bereits deutlich Samenschötchen erkennbar, sollten die Pflanzenteile über den Hausmüll entsorgt und verbrannt werden.

Alternativ ist auch das Anlegen einer Miete im Wald denkbar, die mit schwarzer Folie abgedeckt wird.

Mulchen ist als Bekämpfungsmethode problematisch. Es fördert häufig die Ausbreitung des Zackenschötchens, insbesondere wenn das Mulchgerät zu tief eingestellt ist oder Mulchgeräte nach dem Einsatz nicht gereinigt werden.

3) Verschatten durch Sukzession

Große Bestände sind mechanisch schwer zu kontrollieren. Hier könnte das Stehen lassen von Busch- und Baumbeständen eine Bekämpfungsstrategie darstellen, da starke Verschattung der Art nicht bekommt. Für wertvolle Grünlandbestände oder auch Straßenränder ist dies jedoch in der Regel keine Option.

4) Chemische Bekämpfung

Bei großen Beständen kann auch eine Bekämpfung durch ein Herbizid zielführend sein. Die Möglichkeiten zum Einsatz, das geeignete Mittel sowie der Anwendungszeitpunkt sind mit den zuständigen Behörden abzustimmen. Eine Ausbringung im Spätsommer nach zweimaliger Mahd hat sich bei Versuchen im Main-Tauber-Kreis als vorteilhaft erwiesen. Außerhalb von land- und forstwirtschaftlichen Nutzflächen ist eine Ausnahmegenehmigung durch das Landwirtschaftsamt erforderlich.

Beweidung ist zur Ausbreitungsverhinderung nur bedingt geeignet, da der Weidetermin kaum zeitgerecht eingehalten werden kann. Durch Weidetiere werden Pflanzen teilweise umgetreten und können so (am Boden liegend) ausreifen. Samen können mit Tieren auch auf unbelastete Flächen transportiert werden. Stark beweidete Flächen fördern, wie jegliche Bodenverletzungen, das Aufgehen von Samen erheblich.

Wo wächst das Zackenschötchen im Landkreis Heidenheim?

Bekannte Wuchsorte des Zackenschötchens (und weiterer Neopyhten) sind online im Geoportal dargestellt. Das Geoportal können Sie auf der Homepage www.landkreis-heidenheim.de einfach über die Bildleiste unten auf der Seite aufrufen:

1. Bildleiste mit rotem Pfeil ganz nach rechts scrollen und auf das Bild »Geoportal« klicken.
2. Im Geoportal unter Themen/Natur das Thema »Neophyten« aufrufen.

Jeder kann mithelfen!

Bitte melden Sie noch nicht erfasste Wuchsorte an die Untere Naturschutzbehörde: naturschutz@landkreis-heidenheim.de.
Beseitigen Sie Einzelpflanzen und kleinere Bestände mit einem Wurzelstecher und kontrollieren Sie die Flächen regelmäßig.

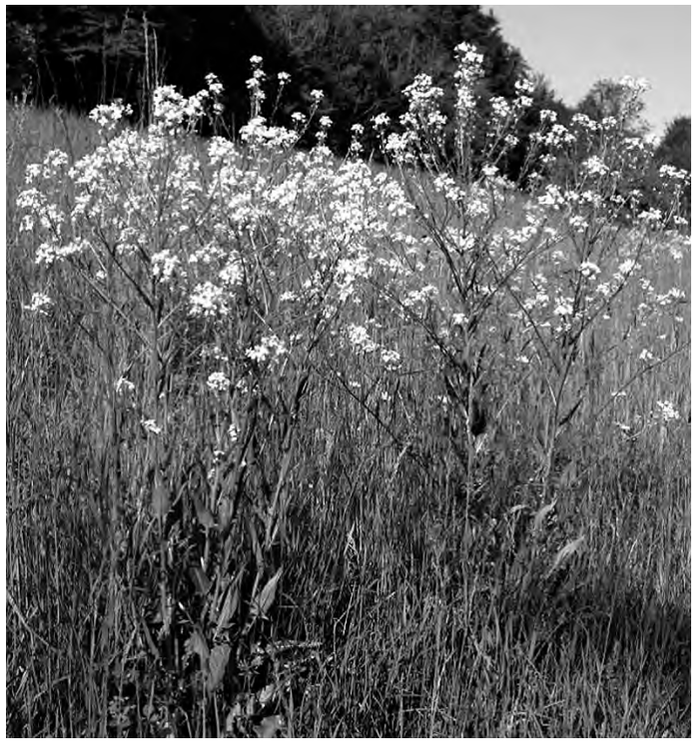

Einzelpflanzen am Wegrand (r.).