71. Jahrgang | E 21859 C | Donnerstag, 23. März 2023 | Nummer 12

Albuch Bote

Steinheim am Albuch ...(m)ein Volltreffer!

Amtsblatt der Gemeinde Steinheim am Albuch mit Söhnstetten | Sontheim i. St. | Gnannenweiler | Küpfendorf | Irmannsweiler | Neuselhalden | Dudelhof | Ziegelhütten | Bibersohl

In Söhnstetten wird es um den Friedhof und Sportplatz eng

Söhnstetten Süd

Firma Eckle wird in Kürze mit zwei Kolonnen im Süden von Söhnstetten aktiv sein. Eine Kolonne verlegt den Abwasserkanal und die Wasserleitung ins neue Baugebiet. Die zweite Kolonne wird mit den Kabelbauarbeiten (20 KV-Leitung) im Frontal starten und ins Baugebiet verlegen.
Mit den Kanalbauarbeiten wird auch an der Umlegung der Zufahrtsstraße gearbeitet. Künftig soll die Straße von Heuchstetten in die Straße Richtung Frontal einmünden, um so den Verkehr abzubremsen.

Des Weiteren wird noch im ersten Halbjahr von der Firma Strobel der Spielplatz beim Sportplatz saniert und erweitert.

Bauarbeiten in der Breite Süd.

Ärztetafel/Bereitschaftsdienste

Diensthabender Arzt

Erreichbar an Wochenenden und Feiertagen (durchgehend 24 Stunden) sowie

Montag	18.00 – 08.00 Uhr	Donnerstag	18.00 – 08.00 Uhr
Dienstag	18.00 – 08.00 Uhr	Freitag	16.00 – 08.00 Uhr
Mittwoch	12.00 – 08.00 Uhr		

Immer unter Telefon 116 117

Ärztliche Notfallpraxis

Erreichbar während den Öffnungszeiten:

Montag	19.00 – 22.00 Uhr	Freitag	17.00 – 22.00 Uhr
Dienstag	19.00 – 22.00 Uhr	Samstag	08.00 – 22.00 Uhr
Mittwoch	15.00 – 22.00 Uhr	Sonntag	08.00 – 22.00 Uhr
Donnerstag	19.00 – 22.00 Uhr	Feiertag	08.00 – 22.00 Uhr

Telefon 116 117

Die ärztliche Notfallpraxis befindet sich im Eingangsbereich des Klinikums Heidenheim, Schlosshaustraße 100, 89522 Heidenheim.

Kinder- und Jugendärzte

Samstag, Sonntag, Feiertag von 10.00 – 16.00 Uhr
in der Notfallpraxis Heidenheim

In lebensbedrohlichen Notfällen

(z.B. Schlaganfall)

Notrufnummer des DRK 112

Zahnärztliche Notfälle

Für zahnärztliche Notfälle ist an den Wochenenden und Feiertagen ein zahnärztlicher Notdienst eingestellt.

Telefon 0761 120 120 00

Ökumenische Sozialstation Heidenheimer Land

Sozialstation Steinheim, Telefon 07329 1305

Apothekenbereitschaft

Freitag, 24.03.2023:
- VIVIT-Apotheke Heidenheim

Samstag, 25.03.2023:
- Lärchen-Apotheke Gerstetten und
- Apotheke Nattheim

Sonntag, 26.03.2023:
- Heckental-Apotheke Heidenheim, Weststadt

Montag, 27.03.2023:
- Albuch-Apotheke Steinheim und
- Brücken-Apotheke Giengen

Dienstag, 28.03.2023:
- Schloss-Apotheke Heidenheim, Mittelrain

Mittwoch, 29.03.2023:
- Rathaus-Apotheke Schnaitheim

Donnerstag, 30.03.2023:
- Schloss-Apotheke Heidenheim, Innenstadt

Telefonliste

Praxis Albuchstraße, Dres. Sandfort/Heintzen
Albuchstraße 23, Steinheim, Telefon 07329 280
Gemeinschaftspraxis Dres. Haug-Keck/Grözinger
Hirschstraße 18, Steinheim, Telefon 07329 263

Pflegestützpunkt Landkreis Heidenheim

Beratungsstelle für alle Fragen rund um die Themen Pflege, Versorgung und Betreuung

Veronika Bruckner, Christel Krell, Telefon 07321 321-2473 oder 321-2424, Landratsamt, Felsenstraße 36, Gebäude A, Zimmer A 015, E-Mail: pflegestuetzpunkt@landkreis-heidenheim.de

Sprechzeiten:	Montag – Freitag	08.30 – 11.30 Uhr
	Montag	14.00 – 16.00 Uhr
	Donnerstag	14.00 – 17.30 Uhr

Nachbarschaftshilfe Steinheim:

Ingrid Schmidt, Telefon 07329 6304.

Tierärztlicher Sonntagsdienst:

Für Notfälle wenden Sie sich an Ihren Haustierarzt.

Veranstaltungen

23. – 25.03.	Trompetentage, Musikschule, versch. Veranstaltungsorte, s. Albuch Bote KW 11	
24.03.	Nachtübung Feuerwehr Söhnstetten, Aussiedlerhof Gröner Frontal	20.00 Uhr
24.03.	Männervesper Ev. Kirchengemeinde evang. Gemeindehaus Bonhoeffersaal	19.30 Uhr
25.03.	Konzert „Meteoritmo“ Musikverein Steinheim Albuchhalle	20.00 Uhr
26.03.	Jugendsonntag mit Solidaritäts-Essen kath. Gemeindehaus	11.00 Uhr
28.03.	Mini-Konzert Schülerkonzert Musikschule Dieter-Eisele-Saal	17.00 und 18.00 Uhr

Impressum

„Albuch Bote“, Amtsblatt der Gemeinde Steinheim am Albuch. Herausgeber: Gemeinde Steinheim am Albuch, Hauptstraße 24, 89555 Steinheim. Geschäftsstelle: Gisela Burger, Tel. 07329 9606-52, E-Mail: albuchbote@steinheim.com . Verantwortlicher Redakteur für den amtlichen Teil: Bürgermeister Holger Weise. Verantwortlicher Redakteur für den redaktionellen Teil im Sinne des Presserechts: Bürgermeister Holger Weise oder Vertreter im Amt. Für die Beiträge im redaktionellen Teil, die nicht von der Gemeinde kommen, ist der jeweilige Verfasser/die jeweilige Verfasserin verantwortlich. Anzeigenkunden sind für den Inhalt ihrer Anzeigen verantwortlich. Satz/Druck: Druckerei Zeller, 73432 Aalen-Unterkochen. Auflage: 2.200 Exemplare, Bezugspreis jährlich 30,00 €, zzgl. Gebühr bei Postversand.
Das Wochenblatt erscheint in der Regel donnerstags. Die Inhalte der Seiten wurden mit größter Sorgfalt erstellt. Für die Richtigkeit, Vollständigkeit und Aktualität der Inhalte kann dennoch keine Gewähr übernommen werden. Eine Haftung, insbesondere für materielle oder immaterielle Schäden oder sonstige Konsequenzen, die aus der Nutzung unseres Angebots entstehen, ist ausgeschlossen, soweit gesetzlich zulässig. Die Redaktion des Wochenblattes behält sich das Recht vor, zur Verfügung gestellte Manuskripte, Unterlagen, Bildmaterial usw. zu bearbeiten. Ein Anspruch auf Veröffentlichung besteht nicht.
Die Inhalte des Wochenblattes sind nach Maßgabe des Urheberrechtsgesetzes (UrhG) urheberrechtlich geschützt. Nachdruck auch auszugsweise, ist nur nach Genehmigung mit Quellenangabe gestattet.

Notfallnummer für Störungen Strom-, Wasser- oder Gasversorgung:

Netze ODR GmbH, Unterer Brühl 2, 73479 Ellwangen

Störung melden	im Stromnetz:	Tel. 07961 9336-1401
	im Gasnetz:	Tel. 07961 9336-1402

Stadtwerke Heidenheim

Störung melden	Wasserversorgung	Tel. 07321 328-0 (24-Stunden Service)
	Gas	Tel. 07321 328-111 (24-Stunden Service)

Alb-Elektrizitätswerk

Störung melden	Stromnetzversorgung	Tel. 07331 209 777 (24-Stunden Service)

Der Gemeinderat hat zudem die Arbeiten im Friedhof für ein Baumgrab und eine Gemeinschaftsgrabanlage an die Firma Strobel Landschaftsbau vergeben. Auch dieser Auftrag wird voraussichtlich im ersten Halbjahr diesen Jahres ausgeführt.
Die Firma Leonhard Weiss ist im Auftrag des Albwerks mit Kabelbauarbeiten beauftragt.
Aktuell wird in der Schmalen Gasse gearbeitet.
Die Gemeinde lässt in diesem Zuge Leerrohre für die Breitbandversorgung mitverlegen.
Alle Baufirmen brauchen Logistikflächen. Diese wurden auf dem Parkplatz beim Sportplatz eingerichtet. Auch die Firma Strobel braucht noch Fläche.

Regenrückhaltebecken *(Fotos: Gemeinde Steinheim)*

Nachdem der Festplatz nicht mehr verwendet werden soll, wird aktuell geprüft, ob ein Teil ins Gewerbegebiet verlegt werden kann.

Der Gemeindeverwaltung ist bewusst, dass diese Baustellen für alle Anwohner und Nutzer eine Belastung darstellen und mit Einschränkungen verbunden sind. Ebenso fehlen Parkplätze beim Sportplatz. Wir bitten jedoch um Verständnis, dass ohne Einschränkungen diese Baumaßnahmen nicht umsetzbar sind. Die Gemeinde investiert in diesem Jahr etwa 3 Millionen Euro in Söhnstetten.

Sommerzeit

Nicht vergessen:
Von Samstag auf Sonntag beginnt die Sommerzeit.
Denken Sie daran. Stellen Sie ihre Uhren am Wochenende **eine Stunde vor**.

Sprechstunde des Bürgermeisters

Bürgermeister Weise steht Ihnen in Steinheim und in Söhnstetten für Ihre Fragen und Anliegen nach vorheriger, telefonischer Terminvereinbarung gerne zur Verfügung.

Terminvereinbarungen bitte jeweils immer vorab im Sekretariat, Barbara Heinle, Tel. 07329 9606-11.

Wir suchen

Die **Gemeinde Steinheim am Albuch**
hat folgende Stellen zu besetzen:

Bauhofleiter (m/w/i)

Mitarbeiter (m/w/i)
im Sachgebiet Sicherheit und Ordnung

Mitarbeiter (m/w/i)
im Bürgerbüro

Erzieher (m/w/i)
im Kinderhaus Schneckenhäusle

Betreuungskraft (m/w/i)
für die Kernzeitbetreuung an der Seebergschule

Bewerbungen sind an die Gemeinde Steinheim, Personalamt, Hauptstraße 24, 89555 Steinheim, möglich oder an personalamt@steinheim.com. Detaillierte Informationen zu den Stellen finden Sie auf unserer Homepage unter www.steinheim.com.

Die **Gemeinde Steinheim am Albuch**
sucht zum frühestmöglichen Zeitpunkt einen

Sachbearbeiter in der Kämmerei (m/w/i)

Es handelt sich um eine unbefristete 25 %-Stelle.
Ihre Aufgaben:
- Unterstützung im Bereich Grundsteuer
- Veranlagung der Gewerbesteuer
- Weitere Aufgaben aus dem Bereich Kämmerei

Darüber hinaus sucht die Gemeinde eine Krankheitsvertretung mit weiteren 25 %. Diese Stelle ist befristet.
Das Tätigkeitsgebiet umfasst:
- Hundesteuer
- Unterstützung bei der Festsetzung der Wasser- und Abwassergebühren
- Sonstige in der Kämmerei anfallenden Aufgaben.

Änderung und Ergänzungen des Aufgabengebiets bleiben vorbehalten.
Wir erwarten:
- Erfolgreich abgeschlossene Ausbildung als Verwaltungsfachangestellte/r oder vergleichbare Ausbildung
- Wenn möglich Erfahrung in der Kommunalverwaltung
- Freundliches sowie kompetentes Auftreten im Umgang mit Bürger/innen
- Sorgfältige und selbstständige Arbeitsweise und Teamfähigkeit
- Sicherer Umgang mit den MS-Office-Standardprogrammen

Wir bieten Ihnen:
- Eine sichere Stelle in einem Beschäftigungsverhältnis des öffentlichen Dienstes.
- Mitarbeit in einem engagierten und kollegialen Team
- leistungsgerechte Vergütung nach dem TVöD

Ihre aussagekräftigen Bewerbungsunterlagen senden Sie bitte bis **spätestens 31.03.2023** an die Gemeinde Steinheim am Albuch, Hauptamt, Hauptstr. 24, 89555 Steinheim am Albuch, oder an personalamt@steinheim.com.
Für Auskünfte steht Ihnen Kämmerer Thomas Freymüller, Tel.: 07329 9606-30, E-Mail: t.freymueller@steinheim.com oder Hauptamtsleiterin Beate Jung, Tel.: 07329 9606-20, E-Mail: b.jung@steinheim.com gerne zur Verfügung.

Deutsche Rentenversicherung

Rentenangelegenheiten

Fragen? Kostenlose Servicenummer der Deutschen Rentenversicherung Baden-Württemberg **0800/1000-48024**.
Kostenlose Servicenummer der Deutschen Rentenversicherung Bund **0800/1000-48070**.
Montag bis Donnerstag
von 7.30 bis 19.30 Uhr
Freitag von 7.30 bis 15.30 Uhr

Absage Bürgergespräch in Söhnstetten

Liebe Söhnstetter Mitbürgerinnen und Mitbürger,

Sie haben uns keine Themen und Anliegen für das Bürgergespräch in Söhnstetten gemeldet, deshalb sage ich hiermit den Termin am 30.03.2023 ab.
Das nächste Bürgergespräch mit dem Gemeinderat, der Verwaltung und mir findet am 5. Oktober 2023 statt. Hierzu können Sie uns vorab Ihre Anliegen und Fragen unter b.heinle@steinheim.com melden.
In der Zwischenzeit können Sie sich natürlich jederzeit persönlich an mich wenden. Unter h.weise@steinheim.com können Sie mir gerne Ihre Anliegen mitteilen und ich werde Ihnen zeitnah einen Termin für ein Gespräch anbieten.
Oder nutzen Sie die einmal im Monat stattfindende Sprechstunde in der Verwaltungsstelle in Söhnstetten. Dazu vereinbaren Sie bitte einen Termin über mein Vorzimmer Barbara Heinle unter 07329 9606-11 oder unter b.heinle@steinheim.com.

Mit freundlichen Grüßen
Ihr Holger Weise
Bürgermeister

Fortschritt bei den Abbrucharbeiten

Einstiger Treppenabgang

Die Abbrucharbeiten an der Wentalhalle sind weit fortgeschritten. Die Gemeinde dokumentiert den Abbruch und Wiederaufbau mit einer Zeitrafferkamera. Ein erstes Video über die Arbeiten ist nun online. Das Video umfasst den Zeitraum vom 10.02.2023 bis zum 13.03.2023 und kann über einen Link auf der Homepage der Gemeinde Steinheim https://www.steinheim.com unter Freizeit/Tourismus / Hallen und Veranstaltungsräumlichkeiten / Wentalhalle abgerufen werden. Zudem wurde auf der Homepage ein Fotoalbum über den Abbruch der Wentalhalle eingerichtet.
Dieses wird im Schnitt zweimal wöchentlich aktualisiert.

Trümmer des Eingangsbereichs *(Fotos: Gemeinde Steinheim)*

Förderverein Zehntstadel Steinheim

Nachdem der Gemeinderat der Gemeinde Steinheim der Sanierung des Zehntstadels, dem ältesten Gebäude in Steinheim, und dem daraus folgenden Nutzungskonzept einstimmig zugestimmt hat, soll auf Initiative der Gemeinde Steinheim und des Heimatvereins Steinheim ein Förderverein gegründet werden, welcher dieses Vorhaben ideell und finanziell unterstützt.

Treppenabgang Zehnstadel *(Foto: Gemeinde)*

Die Gemeinde Steinheim und der Heimatverein Steinheim laden deshalb die gesamte Einwohnerschaft, alle Bürgerinnen und Bürger und alle Interessierten zu einer **Gründungsversammlung** für den
FÖRDERVEREIN ZEHNTSTADEL STEINHEIM ein.
Die Versammlung findet statt
am 06. April 2023 um 18.30 Uhr im Rathaus Steinheim, Manfred-Bezler-Saal

Gemeinde Steinheim
Holger Weise
Bürgermeister

Heimatverein Steinheim
Rudolf Maier
1. Vorsitzender

Neue Bank auf dem Klosterhof

(Foto: Gemeinde Steinheim)

Der Bauhof hat eine neue Bank auf dem Klosterhof gebaut und damit die überalterte und morsche Bank ersetzt.

Bewerbung für Maimarkt 2023 – Bewerbungsfrist bis 06. April 2023

Alle Steinheimer Firmen und Vereine, die am diesjährigen Maimarkt am Samstag, 13. Mai 2023, teilnehmen möchten, bitten wir sich bis spätestens 06. April 2023 schriftlich bei der Gemeindeverwaltung, per E-Mail: b.michalik@steinheim.com oder bei Beate Michalik, Tel. 07329 9606-24, zu bewerben.
Bitte geben Sie uns bei der Bewerbung den Ansprechpartner mit Adresse und Telefonnummer sowie die gewünschte Meterzahl an.
Wir hoffen auch in diesem Jahr wieder auf viele Steinheimer Teilnehmer.
Ihr Hauptamt

Verwaltungsstelle Söhnstetten

Verwaltungsstelle geschlossen

Liebe Bürgerinnen und Bürger,
die Verwaltungsstelle bleibt am Dienstag, dem 28.03.2023 und am Donnerstag, dem 30.03.2023 geschlossen.

Wir bitten um Beachtung.

Zählerwechsel/Eichaktion im Jahr 2023 in der Gesamtgemeinde Steinheim und deren Teilorte für Wasserzähler mit dem amtlichen Eichjahr 2017

Es wurden bereits die Haushalte von den Stadtwerken Heidenheim angeschrieben, deren Wasserzähler in die Austauschaktion fallen. Ihnen wird mitgeteilt, in welchem Gebäude sich der Wasserzähler befindet und ein Termin wird bestimmt.
Näheres erfahren Sie aus dem Schreiben.
Wir bitten die Hauseigentümer, den Zugang zu der Wasseruhr frei zu halten, damit ein problemloser Austausch der Wasseruhr stattfinden kann.
Die Gemeinde Steinheim teilt mit, dass die Mitarbeiter der Stadtwerke Heidenheim sich ausweisen können und mit einem Automobil der Stadtwerke Heidenheim unterwegs sind. Gleichzeitig bitten wir die Hauseigentümer zu beachten, dass nur die Mitarbeiter der Stadtwerke Heidenheim einen Zugang zur Wasseruhr erhalten.

Für Rückfragen stehen wir Ihnen gerne zur Verfügung, unter E-Mail: z.junginger@steinheim.com oder Tel. 07329 96 06-35 ebenfalls die Stadtwerke Heidenheim, Tel. 07321 328-125.

Wir bitten um Beachtung!
-Ihre Kämmerei-

Der 1. Abschlag Wasser/Abwasser 2023 wird zum 1. April 2023 fällig

Die Gemeinde Steinheim weist auf die Fälligkeit des 1. Abschlags Wasser/Abwasser 2023 hin. Der Abschlagsbetrag wurde in der Jahresschlussrechnung 2022 ausgewiesen. Bitte überweisen Sie den Vorauszahlungsbetrag pünktlich auf ein Konto der Gemeinde Steinheim unter Angaben des auf dem Bescheid angegebenen Buchungszeichens. Hat die Gemeinde ein SEPA-Lastschriftmandat (Einzugsermächtigung) so wird der Vorauszahlungsbetrag automatisch zum Fälligkeitstermin von Ihrem Konto abgebucht.

Bitte beachten Sie, dass die Jahresschlussrechnung 2022 mit dem 1. Abschlag 2023 fällig ist und mit diesem verrechnet wird.

- Ihre Gemeindekämmerei -

Anmeldung zur Kinderferienbetreuung 2023
Langeweile in den Ferien? Nicht bei uns!

Ihr Kind möchte Spaß, Spiel und Entspannung gemeinsam mit anderen Kindern in den Ferien erleben? Oder Sie benötigen eine Betreuung in den Ferien, da Sie berufstätig sind?
Dann haben wir das Richtige für Sie!

Die Gemeinde Steinheim bietet für die Sommerferien 2023 eine zweiwöchige Ferienbetreuung für Kinder zwischen 3 bis 12 Jahren an. Wickelkinder können nicht betreut werden.
Die Betreuung findet vom 07. August 2023 bis zum 18. August 2023 statt, wobei es möglich ist, sich auch lediglich für eine Woche anzumelden.
Die Anmeldung kann sowohl für eine ganztägige als auch für eine halbtägige Betreuung erfolgen. Die Verpflegung ist nicht inbegriffen und muss selbst mitgebracht werden.

Die Kosten der Ferienbetreuung belaufen sich auf 50,00 € für eine ganztägige und 35,00 € für ein halbtägige Betretung pro Woche. Ab dem zweiten Kind werden die Kosten um jeweils 5,00 € reduziert. Der Betrag wird per Lastschrift von Ihrem Konto abgebucht.

Die Anmeldungen zur Ferienbetreuung 2023 erhalten Sie im Rathaus, Zimmer 4.05, vor dem Bürgerbüro und auf unserer Homepage www.steinheim.com.

Wir freuen uns auf Ihre Anmeldungen.
Ihre Gemeindeverwaltung

Heidenheimer Investoren übernehmen Hirschbrauerei Söhnstetten

Die traditionelle und inhabergeführte Hirschbrauerei Söhnstetten hat neue Investoren gefunden und wird doch nicht wie bereits bekannt gegeben zum 31.05.2023 geschlossen. Die Kunden der Hirschbrauerei Söhnstetten müssen also auch in Zukunft nicht auf ihr Söhnstetter Bier verzichten.

W. Reich (li.) und G. Engels (re) mit dem vorherigen Inhaber der Hirschbrauerei Klaus-Dieter Schmitt (Mitte). *(Foto: Privat)*

Das Medienecho um die geplante Einstellung der Brauerei führte dazu, dass bereits am Aschermittwoch erstmals Gespräche mit dem Inhaber Klaus-Dieter Schmitt über eine mögliche Weiterführung des Traditionsbetriebs geführt wurden. Bereits sieben Tage später, am 28.02.2023, haben sich die Heidenheimer Investoren W. Reich und G. Engels mit dem Eigentümer der Söhnstetter Brauerei, Klaus-Dieter Schmitt, über die Fortführung der Traditionsbrauerei und den Kaufpreis geeinigt.

Der Geschäftsbetrieb der Hirschbrauerei Söhnstetten wird ab dem 01.06.2023 nahtlos von W. Reich und G. Engels weitergeführt werden. Bedeutet also auch, dass Bestellungen und Anfragen weiterhin entgegengenommen werden und die bisherige Kundschaft weiter bedient wird.
Beide Geschäftsführer hoffen, dass die Geschäftspartner, Vereine und Kunden der Hirschbrauerei Söhnstetten weiterhin die Treue halten.

„Neben der Fortführung der Brauerei wird auch die hausinterne Gaststätte in Söhnstetten weiter betrieben, ebenso der Heimdienst-Lieferservice und der Festservice“, so die beiden neuen Investoren.

Reparatur-Treff Söhnstetten

Vorgezogener Termin!

Wegen der Osterfeiertage fällt unser regulärer Termin (1. Freitag im Monat) im April aus. Dafür wird bereits am Freitag, 31. März 2023, wieder gemeinsam repariert. Denn Reparieren spart Rohstoffe, schont die Umwelt und macht überdies auch noch Spaß. Und das Beste dabei: Es kostet sie keinen Cent. Denn das Team des Reparatur-Treff unterstützt Sie rein ehrenamtlich.

Unsere Werkstatt im Werkraum der Seebergschule Söhnstetten (Eingang Lehrschwimmbad am „Roten Platz“) ist von 14.00 Uhr bis 18.00 Uhr geöffnet.

Die Teilnahme am Reparatur-Treff ist nur nach Anmeldung möglich. Diese muss per E-Mail karl.blum@freenet.de oder per Tel. 07323 4748 bis spätestens Freitag, 31. März 2023, 10.00 Uhr, bei uns eingehen. Wir benötigen dazu Ihre Kontaktdaten und möglichst aussagekräftige Angaben zu dem zur Reparatur anstehenden Gegenstand.

Wir freuen uns auf Ihren Besuch.

Ihr Reparatur-Treff-Team

Karl Blum, Robert Eckle, Erich Starzmann und Thomas Licht

Haarstudio Höffner feierte 50-Jähriges

Vor 50 Jahren gründete der aus Bartholomä stammende Friseurmeister Werner Höffner den Friseursalon Höffner in der Hauptstraße in Steinheim. Seit 18 Jahren wird das Geschäft nun von Jolanta Gatzka geführt. Zum Firmenjubiläum am vergangenen Wochenende gratulierte im Namen der Gemeinde Bürgermeister Holger Weise.

v.li. Werner Höffner mit Ehefrau, Jolanta Gatzka und Bürgermeister Holger Weise. *(Foto: Privat)*

Touristikgemeinschaft Sagenhafter Albuch

Pünktlich zum Frühlingsanfang eröffnete der Vorstand des Sagenhaften Albuchs die diesjährige Fahrradsaison. Geschäftsführerin Hester Rapp- van der Kooij stellte die neue Radkarte „Albuchtour“ vor, die von den Experten der Radsportfreunde Bartholomä und vom gesamten Vorstand der Touristikgemeinschaft ganz positiv aufgenommen wurde.

Die Albuchtour ist eine Fahrrad-Rundtour von 59 km und etwa 500 Höhenmetern zwischen Heubach, Bartholomä, Steinheim, Königsbronn, Oberkochen und Essingen. Abkürzungsstrecken sind in der detaillierten Radkarte eingezeichnet. Die Karte zur Albuchtour wurde in diesem Jahr neu aufgelegt und beinhaltet u.a. auch MTB-Trails sowie Gastronomiebetriebe in der Nähe der Strecke, Campingplätze, Wohnmobilstellplätze und Informationen über die Ortschaften, die durchfahren werden.

In der anschließenden Vorstandssitzung wurden die Weichen für das kommende Jahr gestellt und die Erarbeitung einer neuen Homepage beschlossen. Auch verschiedene Werbeaktivitäten wurden geplant.

v.l.n.r., vorne: BM Thomas Kuhn, Erich Krieg, Hester Rapp van der Kooij, BM Wolfgang Hofer, Rainer Vetterlein. Hinten: Ricarda Grünig, Hans Henner, BM Jörg Weiler, BM Holger Weise bei der Vorstellung der neuen Radkarte. *(Foto: Sagenhafter Albuch)*

Tipps für das Zusenden Ihre Fotos

Fotos bitte seperat, als Anhang per mail

Bitte keine Bilder in Word einfügen

Früherer Revierförster Gerd Kubach verstorben

Betroffen und traurig waren in Söhnstetten und auch im benachbarten Sontheim die ersten Reaktionen auf die Nachricht, dass der frühere Revierförster Gerd Kubach wenige Tage vor seinem 98. Geburtstag in einem Pflegeheim gestorben ist.

Altersbedingt war er nur noch selten nach Söhnstetten gekommen, wo der Kriegsversehrte 1956 den Albverein mit anfänglich 70 Mitgliedern aus der Taufe gehoben hat. Mit prima ausgearbeiteten Wandervorschlägen brachte Kubach die Söhnstetter auf die Beine und auf viele Wanderwege. Von 1946 bis 1992 war Kubach Vorsitzender der Albvereins-Ortsgruppe. Ihn beerbte im Amt des Vertrauensmanns Gerhard Preissler, dessen Posten anschließend von Gerda Griasch ausgefüllt wurde. Weil die Leute immer älter und folglich nicht mehr so beweglich wurden und junge Leute kaum den Weg zum Albverein fanden, hatte Ulrich Griasch als Vorsitzender Ende 2022 den örtlichen Albverein aufgelöst. Was natürlich von Gerd Kubach doch sehr bedauert wurde.

Von 1952 bis 1988 war Gerd Kubach zunächst Revierförster in Söhnstetten und danach in Sontheim und Küpfendorf. Als für viele das Thema Naturschutz noch keine wirkliche Rolle spielte, setzte sich Gerd Kubach dafür ein, dass ein Bergvorsprung im Bereich des Steinbruchs Wager nicht dem Gesteinsabbau geopfert wurde, sondern erhalten blieb. Dieser Hang gab für die Söhnstetter also nicht den Blick auf den Steinbruch frei und schirmt unverändert das Dorf vom Lärm und Staub ab.

Im Jahr seines 90. Geburtstags wurde Gerd Kubach eine besondere, eine der höchsten Ehrungen des Albvereins überreicht: die Georg-Fahrbach-Medaille in Silber.

Eine Würdigung wurde dem Förster im letzten Herbst zuteil, als unter einer inzwischen 40 Meter hohen Wellingtonie eine Ruhebank aufgestellt wurde, an der ein kleines Täfele an den einst so umtriebigen und bis zuletzt hochgeschätzten Mitbürger erinnerte, der seinen Lebensabend in Mutlangen verbrachte.

Müllkalender

Nächster Abfuhrtermin „Gelber Sack“

Mittwoch, 29. März 2023
Steinheim, Söhnstetten, Irmannsweiler, Neuselhalden, Gnannenweiler, Küpfendorf, Sontheim.

Altersjubilare

Wir gratulieren herzlich zum Geburtstag:

in Steinheim:

24.03. Maria Schilk, zum 85.
25.03. Margarete Beißwanger, zum 75.
25.03. Erwin Weiler, zum 70.
27.03. Marianne Heltner, zum 70.
27.03. Barbara Ormos, zum 70.
29.03. Maria Elisabeth Kietzok, zum 70.

Fundsachen

Gefunden:

Gefunden wurden
zwei Fahrradschlüssel verbunden mit einem Faden am 10.03.2023,
Fundort:
Gelände Wentalhalle

Gefunden wurde
City-Roller, Marke Oxelo Mid 9, Farbe rot am 19.03.2023,
Fundort: zwischen Bücherei und Mülleimer (Rathausvorplatz westlicher Eingang, Bücherei)

Freiwillige Feuerwehr Söhnstetten

Nachtübung

Am Freitag, 24. März 2023, findet die Nachtübung der Feuerwehr Abt. Söhnstetten statt.

Übungsobjekt ist unterhalb des landwirtschaftlichen Anwesens Gröner (Aussiedlerhof) im Frontal.

Übungsbeginn ist um 20.00 Uhr.

Die Bevölkerung ist zu dieser Übung herzlich eingeladen.

Antreten der Söhnstetter Feuerwehrkameraden um 19.30 Uhr am Gerätehaus Söhnstetten.

Abteilungskommandant Jochen Göggelmann

Volksbund

Volksbund Nordwürttemberg freut sich über erfolgreiche Spendenaktion 2022 in Steinheim

Im Rahmen der Haus- und Straßensammlung 2022 konnte bei der in Steinheim durchgeführten Überweisungsträgeraktion ein Betrag von 256,00 € an den Volksbund überwiesen werden.

Heute gilt es, allen Spenderinnen und Spendern Danke zu sagen, welche für den humanitären Auftrag des Volksbundes gespendet haben. Mit dem Erlös können Kriegsgräberstätten als Lernorte der Geschichte erhalten und junge Menschen für den Frieden sensibilisiert werden. Der Krieg in der Ukraine macht deutlich, wie wichtig Völkerverständigung und Friedensarbeit ist und dass das bloße Bekenntnis zum Frieden nicht mehr ausreicht.

Die Aufgabe des Volksbundes ist eine im Namen der Menschlichkeit und gerade die Menschlichkeit verdient es in Zeiten wie diesen, als ein richtungsweisendes Leuchtfeuer für wahren Frieden Einzug in unsere Herzen zu halten. Die Gemeinde und der Volksbund Deutsche Kriegsgräberfürsorge e.V. danken daher allen Bürgerinnen und Bürgern, die dieses Feuer mit Spenden schüren und auch in Zukunft brennen lassen wollen.

Danke für Ihre Hilfe – Gemeinsam für den Frieden!

Information:

Der Volksbund finanziert seine Arbeit zu zwei Drittel aus Mitgliedsbeiträgen und Spenden, den Rest decken öffentliche Mittel des Bundes und der Länder. Wenn auch Sie die Arbeit des Volksbundes unterstützen wollen, weitere Spenden sind jederzeit auf das Spendenkonto des Bezirksverbandes Nordwürttemberg des Volksbundes möglich:

BW Bank, IBAN: DE 30 6005 0101 0002 6266 64, BIC: SOLADEST600
Verwendungszweck: Aktion Steinheim/A.

Landkreis Heidenheim

Amtliche Bekanntmachung des Landkreises Heidenheim: Aufhebung der Allgemeinverfügung des Landratsames Heidenheim zur Befreiung von der „5 m-Regelung“ im Gewässerrandstreifen für einzelne Gewässerabschnitte im Landkreis Heidenheim vom 28.08.2014

Die Untere Wasserbehörde des Landkreises Heidenheim erlässt gemäß § 48 Abs. 1 i. V. m. §§ 35, 41 des Landesverwaltungsverfahrensgesetzes Baden-Württemberg (LVwVfG) die nachfolgende Allgemeinverfügung:

Aufhebung der Allgemeinverfügung

über die Befreiung von der „5 m-Regelung” im Gewässerrandstreifen für einzelne Gewässerabschnitte im Landkreis Heidenheim vom 28.08.2014

A) Entscheidung

1. Die durch das Landratsamt Heidenheim nach § 38 Abs. 5 Wasserhaushaltsgesetz (WHG) und § 29 Abs. 4 Wassergesetz für Baden-Württemberg (WG) i. V. m. §§ 35, 41 LVwVfG erlassene und am 28.08.2014 bekanntgegebene Allgemeinverfügung zur Befreiung von den Verboten des § 29 Abs. 3 Nr. 1 und Nr. 3 WG an den unter Ziffer 3 dieses Bescheides aufgeführten Gewässern bzw. Gewässerabschnitten wird mit Wirkung zum Ablauf des 30.09.2023 zurückgenommen.

2. Nach Ernte der diesjährigen Kulturen, spätestens zum Ablauf des 30.09.2023, sind die Gewässerrandstreifen der unter Ziffer 3 dieses Bescheides benannten Gewässer in einem Bereich von 5 Metern als Grünland anzulegen und zu erhalten bzw. maximal im Rahmen der nach § 29 Abs. 3 Nr. 3 WG zugelassenen Nutzungen zu bewirtschaften.

3. Die Aufhebung der Allgemeinverfügung betrifft folgende Gewässer bzw. Gewässerabschnitte innerhalb des Landkreises Heidenheim:

Gemeinde Dischingen:

- Eisweihergraben (ausschließlich in folgendem Abschnitt: von Beginn bis einschließlich dem Bereich zwischen den Flurstücken Nr. 623/1 und 628, Gemarkung Demmingen)
- Krümmelbach
- Lachsfeldgraben
- Schrezheimer Graben
- Tiefentalgraben
- Zwinkeltalgraben

Gemeinde Gerstetten:
- Heldenfinger Scheitelgraben
- Hirntalgraben
- Hungerbunnen
- NN-LE7 (Abfluss Kläranlage Heuchlingen)

Stadt Giengen:
- NN-ML 8 (ausschließlich in folgendem Abschnitt: von Beginn bis Linksknick zwischen den Flurstücken 1315 und 1313, Gemarkung Hohenmemmingen)

Stadt Heidenheim:
- Haintalgraben
- Heinzentalgraben
- Krätzental
- Möhntalgraben
- Nattheimertalgraben
- Stubental-Wedel
- Ugentalgraben

Stadt Herbrechtingen:
- Altwasser (ausschließlich in folgendem Abschnitt: von Beginn bis zur Brücke des Feldweges an der südlichen Spitze des Flurstückes 5030, Gemarkung Herbrechtingen)
- Grabbach
- NN-XB 6 (Abfluss Kläranlage Hausen)
- Orstelgraben
- Wassergraben Fischerbreite

Gemeinde Nattheim:
- Eschteichgraben
- Griesgraben
- Höllbrunnengraben

Gemeinde Niederstotzingen:
- Grabbach
- Runftgraben (auch bekannt als Ronstgraben)
- Schwärzegraben

Gemeinde Sontheim/Brenz:
- Herrenwiesengraben (ausschließlich in folgendem Abschnitt: Verdolung ab den Flurstücken 832 und 839, Gemarkung Sontheim, bis Einlauf in Brenz)
- Siechenbach

Gemeinde Steinheim am Albuch:
- Mauertalgraben
- Stubental-Wedel
- Wentalgraben
- Zwerchstubental

4. Diese Allgemeinverfügung gilt an dem auf die Bekanntmachung folgenden Tag als bekannt gegeben.

B) Begründung

Am 28.08.2014 wurde die Allgemeinverfügung des Landratsamtes Heidenheim – Untere Wasserbehörde – zur Befreiung von der „5 m-Regelung“ im Gewässerrandstreifen für einzelne Gewässerabschnitte im Landkreis Heidenheim auf Grundlage des § 38 Abs. 5 des Wasserhaushaltsgesetzes (WHG) in Verbindung mit § 29 Abs. 4 des Wassergesetzes Baden-Württemberg (WG) erlassen. Diese Allgemeinverfügung beinhaltet eine Befreiung von den Regelungen des § 29 Abs. 3 Nr. 1 und Nr. 3 WG bzgl. der unter Ziffer 3 dieses Bescheides aufgeführten Gewässern bzw. Gewässerabschnitten. Dabei handelt es sich um eine Befreiung vom Verbot des Einsatzes und der Lagerung von Dünge- und Pflanzenschutzmitteln in einem Bereich von fünf Metern des Gewässerrandstreifens (§ 29 Abs. 3 Nr. 1 WG) und um eine Befreiung vom Verbot der Nutzung als Ackerland in einem Bereich von fünf Metern ab dem 1. Januar 2019 (§ 29 Abs. 3 Nr. 3 WG). Die Befreiung betreffend Einsatz und der Lagerung von Düngemitteln war hierbei bislang eingeschränkt nur an Tagen zulässig, an denen das Gewässer nicht wasserführend war. Die Befreiung wurde stets widerruflich und ausgerichtet am jeweils aktuellen Erkenntnisstand erteilt.

Nach § 48 LVwVfG kann ein Verwaltungsakt, auch nachdem er unanfechtbar geworden ist, nach Ermessen der zuständigen Behörde ganz oder teilweise mit Wirkung für die Vergangenheit oder für die Zukunft zurückgenommen werden.

Die gesetzlichen Vorgaben zum Gewässerschutz werden zunehmend verschärft, namentlich unter anderem durch die strikte Umsetzung der Vorgaben der Wasserrahmenrichtlinie und durch das Inkrafttreten der EU-Trinkwasserrichtlinie, deren Umsetzung in nationales Recht zeitnah erfolgen wird. Hierdurch ergeben sich neue Erkenntnisse im Hinblick auf den Vollzug des Gewässerschutzes. Aufgrund dieser neuen Erkenntnisse können die erteilten Befreiungen von den Verbotsvorschriften des § 29 Abs. 3 WG nicht mehr aufrechterhalten werden. Die Gewährleistung des ausreichenden Vollzuges des Gewässerschutzes ist nicht mehr gegeben. Das Landratsamt Heidenheim als Untere Wasserbehörde hat daher im Hinblick auf die Bedeutung der Gewässer für das Gemeinwohl diese Ermessensentscheidung getroffen. Mit dieser Allgemeinverfügung wird daher die Allgemeinverfügung über die Befreiung von der „5 m-Regelung” im Gewässerrandstreifen für einzelne Gewässerabschnitte im Landkreis Heidenheim, bekannt gegeben am 24.08.2014, mit Wirkung zum Ablauf des 30.09.2023 zurückgenommen.

§ 48 LVwVfG ermöglicht die Rücknahme auch für die Zukunft. Dabei ist die zuständige Behörde nicht auf eine Rücknahme für die Zukunft ab Wirksamkeit des Rücknahmebescheides beschränkt, sondern kann auch einen späteren, in der Zukunft liegenden Zeitpunkt, wählen. Die Wahl dieses Zeitpunktes liegt ebenfalls im Ermessen der zuständigen Behörde. Die Festlegung der unter Ziffer 1 dieses Bescheides benannten Übergangs-

frist bis zum Ablauf des 30.09.2023 wurde im Rahmen der behördlichen Ermessenserwägungen unter Berücksichtigung der aktuellen und geplanten Bewirtschaftung gewählt, um für das laufende Jahr noch eine einschränkungsfreie Ernte der diesjährigen Kulturen zu ermöglichen. Des Weiteren wird den Betroffenen ermöglicht, sich hinreichend auf die künftig andersartige Nutzung vorzubereiten. Nach der Ernte der diesjährigen Kulturen sind die gesetzlichen Verbotstatbestände des § 29 Abs. 3 WG wieder vollumfänglich zu berücksichtigen und einzuhalten. Insbesondere ist in einem Bereich von 5 Metern zum Gewässer der Gewässerrandstreifen als Grünland anzulegen, da eine ackerbauliche Nutzung unzulässig ist.

Die öffentliche Bekanntmachung dieser Allgemeinverfügung erfolgt gemäß § 1 Abs. 1 der Satzung über die Form der öffentlichen Bekanntmachungen des Landkreises Heidenheim in Verbindung mit § 1 Abs. 1 Nr. 3 DVO LKrO durch Bereitstellung im Internet unter der Adresse des Landkreises www.landkreis-heidenheim.de sowie in den Amtsblättern der von der Rücknahme betroffenen Gemeinden. Die Allgemeinverfügung gilt am Tag, der auf die Bekanntmachung folgt, als bekanntgegeben.

C) Rechtsbehelfsbelehrung

Gegen diese Verfügung kann innerhalb eines Monats nach ihrer Bekanntgabe Widerspruch bei der zuständigen Behörde erhoben werden. Zuständige Behörde ist das Landratsamt Heidenheim mit Sitz in Heidenheim an der Brenz.

Heidenheim an der Brenz, 14.02.2023
gez.
Peter Polta
Landrat

LEADER-Aktionsgruppe (LAG)

Brenzregion: Beschlussfassung über 33 Kleinprojektanträge

Das Regionalbudget für Kleinprojekte ist ein zusätzlicher Fördertopf zur Stärkung des ländlichen Raums für alle LEADER-Regionen. Die Mittel für das Programm stammen aus der „Gemeinschaftsaufgabe Agrarstruktur und Küstenschutz (GAK)“ des Bundes.
Mit dem Regionalbudget sollen Kleinprojekte bis maximal 20.000 Euro (netto) Gesamtkosten unterstützt werden, die der Umsetzung der lokalen Entwicklungsstrategie (LEADER) dienen.
Die Handlungsfelder im noch gültigen Regionalen Entwicklungskonzept 2014 – 2020 lauten „Lebensqualität gemeinsam gestalten“, „Qualifizierung für alle ermöglichen“, „Chancen für Frauen verbessern“ und „Natur- und Kulturerbe profilieren“.
Nachdem die LAG Brenzregion am 13. Dezember 2022 potenzielle Projektträger dazu aufgerufen hatte, Anträge für Kleinprojekte zu stellen, konnte das Auswahlgremium schließlich über 33 eingereichte Kleinprojektanträge beschließen. Wie im vergangenen Jahr standen der LAG Brenzregion Mittel in Höhe von 200.000 Euro zur Verfügung. Insgesamt wurden Zuschüsse in Höhe von 339.712 Euro beantragt, sodass nicht alle Projekte gefördert werden konnten. Ausgewählt wurden die Projekte mittels einer Bewertungsmatrix und einem daraus resultierenden Ranking.
Die folgenden 19 Projektträger haben einen Zuschuss erhalten, was bedeutet, dass diese ihre Projekte bis zum Ende des Jahres 2023 in der Brenzregion umsetzen werden:
Die Schäferei Wiedenmann GbR aus Nattheim wird einen Verkaufswagen beschaffen. Damit können die Fleisch- und Wurstwaren flexibler auf den vielen Märkten in der Region vermarket werden, was auch zum besseren Marketing der Region beiträgt.
In Lindenau wird im Gasthaus „zum Schlössle“ die Ausstellung der Höhle des Löwenmenschen neu ausgerichtet und ausgestattet. Neben einer zeitgemäßen Konzeption wird der Zugang zur Ausstellung barrierefrei gestaltet, so dass neue Zielgruppen erschlossen werden können.
Der TSV Altheim/Alb möchte zum Sportheim einen barrierefreien Zugang schaffen. Dadurch kann das Sportheim für weitere Veranstaltungen wie Hochzeiten, Feiern usw. genutzt werden. Für Eltern mit Kinderwagen oder behinderte Menschen stellt die bauliche Maßnahme eine deutliche Erleichterung dar.
Die IG Kaltenburg sichert künftig den Torhauskeller, indem das Gewölbe mit einer Bühne in Holzbauweise überbaut wird. Damit kann die „überdachende“ Bühne die bisherige Bausubstanz schützen und wird parallel für Veranstaltungen genutzt.
Der Höhlen- und Heimatverein Giengen-Hürben 2002 e. V. aktualisiert die Beschilderung auf dem gesamten Gelände der HöhlenErlebnisWelt. Ziel ist die Erweiterung der Beschilderung sowie eine einheitliche Gestaltung. Dies entspricht den Erwartungen der zahlreichen Besucherinnen und Besucher.
Reinhold Nieß aus Sontheim legt einen Bienenlehrpfad an. Dieser barrierefreie und öffentlich zugängliche Lehrpfad informiert über das Leben der Bienen und dient der Wissensvermittlung an Kinder und deren Begleiter. Dazu wird eine Lehrtafel beschafft und aufgestellt.

In Burgberg (Giengen) möchte Olaf Holzer einen Dorfladen betreiben. Um diesen einzurichten, beschafft er das Mobiliär und die Ausstattung wie Kasse und Regale. Ein barrierefreier Zugang für Kinderwagen oder Rollstühle ist vorhanden. Der Laden soll für alle Generationen ein wichtiger Versorgungsbestandteil im Dorf werden.
Familie Hofelich aus Holzkirch schafft einen Warenverkaufsautomaten für ihre Produkte aus Straußenfleisch an. Ziel ist u. a. eine Steigerung des Umsatzes und die Erschließung neuer Zielgruppen.
Ebenfalls einen Verkaufsautomaten möchte der Wiesenhof Bauernmarkt & Vesperstube in Königsbronn-Itzelberg in Betrieb nehmen. Damit will er neben dem Hofladen einen wesentlichen Beitrag zur Grundversorgung in Itzelberg leisten.
Eine Beschaffung von Trachten für die Schäfertanzgruppe beim Schwäbischen Albverein möchte die OG Sontheim umsetzen. Damit wird nicht nur die Tradition des Schäfertanzes fortgesetzt, sondern die dazugehörige Kultur bei vielen Veranstaltungen neu vermittelt.
In Steinheim am Albuch plant die Familie Smietana Hofladen GbR die Anschaffung eines Schäferwagens zur Übernachtung direkt am Albschäferweg. Damit sollen die Übernachtungskapazitäten erhöht, der Tourismus allgemein und insbesondere Arbeitsplätze für Frauen gefördert werden.
Um den Toten der Gemeinde Westerstetten am Volkstrauertrag und am Totensonntag zu gedenken, beabsichtigt die Gemeinde den Glockenstuhl der Totenglocke zu erneuern. Dieser Glockenstuhl ist witterungsbedingt marode geworden und wird in Handarbeit neu gebaut.
Andreas Ziegler aus Beimerstetten investiert in einen leistungsfähigere Nudelmaschine, um die Fertigungskapazitäten zu erhöhen und die Wertschöpfung auf dem eigenen Hof zu steigern. Die Nudelherstellung kann so auch den zahlreichen Besuchergruppen nähergebracht werden. In der neu zur LEADER-Brenzregion hinzugekommenen Gemeinde Bartholomä gestaltet der Partnerschaftsverein Bartholomä e. V. – Amici di Casola die gemeindeeigene Wiese mit einem Präsentationswürfel und Collagen neu. Diese beschäftigen sich mit den Verfassungen von Deutschland und Italien und wurden durch Jugendliche gestaltet. Die Gestelle können auch für weitere kreative Projekte als Ausstellungsort genutzt werden.
In Holzkirch beschafft Familie Buck einen Warenverkaufsautomaten für ihren Hof, um die Grundversorgung im Ort zu ermöglichen und Besucherinnen und Besuchern sowie Kunden regionale Produkte direkt vom Hof anbieten zu können. Der Kulturverein Königsbronn e. V. beabsichtigt die Möblierung und Beleuchtung des Biergartens der Hausbrauerei. Die bisherige Bestuhlung musste kostenaufwendig gemietet werden oder ergab aufgrund von Möbelspenden kein einheitliches Bild. Die Beleuchtung erhöht die Sicherheit in den Abendstunden. Familie Wörz aus Nellingen möchte einen Warenverkaufsautomaten beschaffen, um den Hofbesuchern sowohl weitere Produkte anbieten zu können als diese auch außerhalb der Öffnungszeiten zu vermarkten.
In Steinheim am Albuch werden die Freunde der Musikschule Steinheim am Albuch e. V. bei der Erstellung eines GrooveLabs unterstützt. Dabei erhalten die Musikschülerinnen und -schüler mittels Apps, IPad und Musikinstrumenten neue Möglichkeiten gemeinsam zu musizieren, können aber auch alleine üben. Der SV Weidenstetten 1926 e. V. wird den Spielplatz am Sportheim neu gestalten, damit auch kleinere Kinder während der Wettkämpfe etwas „erleben“ können. Zudem bieten sich Potentziale, die vorhandenen Möglichkeiten wie Pumptrack oder Volleyballplatz intensiver zu nutzen.
Insgesamt konnten Fördergelder in Höhe von 199.544 Euro vergeben werden. Hiervon stammen neunzig Prozent aus Mitteln des GAK-Topfes und zehn Prozent aus Mitteln der Kommunen im LEADER-Gebiet. „Das Regionalbudget ist ein sehr gutes Förderinstrument, um den ländlichen Raum aufzuwerten und noch attraktiver zu gestalten“, sagt der Vorsitzende des Vereins Regionalentwicklung Brenzregion e.V., Landrat Peter Polta. Die Vielzahl und die Vielfalt der eingereichten Projektanträge zeigt die Attraktivität des LEADER-Programms insgesamt.
Weitere Informationen gibt es bei der Geschäftsstelle LEADER Brenzregion unter Tel. 07321 321-2494 oder unter leader@landkreis-heidenheim.de

Mitteilungen der Fraktionen/Gruppierungen und Parteien

CDU

CDU BaWü
KREISVERBAND HEIDENHEIM

Bürgergespräch mit Roderich Kiesewetter
Am Montag, 03. April 2023, ab 19.30 Uhr, kommt unser Bundestagsabgeordneter Roderich Kiesewetter zu einem offenen Bürgergespräch ins „sKreuz“ nach Steinheim. Alle interessierten Bürgerinnen und Bürger sind herzlich dazu eingeladen.

Schulnachrichten

Hillerschule Steinheim

Berufsinformationsbörse an der Hillerschule

Am Donnerstag, 30. März 2023, findet von 17.00 Uhr bis 18.30 Uhr nach drei Jahren pandemiebedingter Pause die Berufsinformationsbörse der Hillerschule in der Albuchhalle statt. Schülerinnen und Schüler sowie deren Eltern können sich bei über 30 Betrieben aus Handwerk, Industrie, Dienstleistung, Banken, Behörden und Schulen über ein breites Spektrum an Ausbildungsmöglichkeiten informieren. Über den direkten Kontakt bzw. persönliche Gespräche erhalten die Teilnehmerinnen und Teilnehmer detaillierte und kompetente Informationen zu den Ausbildungsberufen und Betrieben. Ebenso sollen auch die Betriebe die Gelegenheit haben, Jugendliche als potentielle Auszubildende kennenzulernen.

(Foto: pixabay)

Die Sensation ist perfekt

Wir fahren zwar nicht nach Berlin, aber zum RMD-Cup nach Bad Bergzabern in Rheinland Pfalz. Wir sind die Mädchenmannschaft WK III/E im Schwimmen bei Jugend trainiert für Olympia. Folgende Schülerinnen Emma Angerer, Ida Baisch, Marie Durner, Belinay Ersan, Nelly Kramer, Giulia Pfaff, Nathalie Pohl, Alisha Sakacilar und Matea Vignola belegten Im Landesfinale in Tübingen Platz 1 und haben sich somit für den RMD-Cup qualifiziert. Sophia Weigl drückte von zu Hause ihrer Mannschaft feste die Daumen.

Der RMD-Cup ist ein Ländervergleich zwischen Rheinland Pfalz, Bayern und Baden-Württemberg.

Die Mädchen mit ihren neuen Kapuzenshirts für den RMD-Cup.

(Foto: Privat)

Die Mädchen der Hillerschule vertreten im WK III/E am 14./15. Mai als Team Württemberg das Bundesland Baden-Württemberg.

Danke an das Betreuerteam Frau Baisch, Frau Kramer und Frau Gäde. In diesem Landesfinale trugen die Mädchen zum ersten Mal ihre neuen hellblauen Schwimmshirts, die von der Gebäudereinigung KIEFFER aus Steinheim gesponsert wurden.

Hillerschule
Schulsozialarbeit

FSJ-lerin Sarah Ströhle

(Foto: Di Muro)

Anna Di Muro interviewte Sarah Ströhle – FSJ-lerin im Ganztagesbereich an der Hillerschule Steinheim.

D: Hallo Sarah!
S: Hallo !
D: Seit wann bist Du an der Hillerschule?
S: Ich bin seit Anfang September 2022 an der Hillerschule und absolviere mein Freiwilliges Soziales Jahr.
D: Was machst Du in deinem FSJ?
S: Ich helfe Kindern mit Migrationshintergrund die deutsche Sprache zu lernen. Ich betreue Ganztageskinder beim Mittagessen und beim freien Spiel. In der Grundschule leite ich eine eigene AG mit Nick und habe einmal in der Woche Hausaufgabenbetreuung für die Klassenstufe 3 und 4. In den Sommerferien bin ich bei der Ferienbetreuung der Gemeinde dabei.
D: Was gefällt Dir am besten?
S: Die Betreuung der Kinder gefällt mir gut und das selbständige Leiten meiner AG macht mir besonders Spaß.
D: Was ist nicht so einfach?
S: Das Verständigen mit den Kindern und Jugendlichen, die noch wenig deutsch sprechen, ist nicht so leicht.
D: Was hast Du bisher für Dich persönlich gelernt?

S: Ich hatte nie was mit Kindern zu tun, deshalb bin ich erstaunt wie gut das gelingt. Durch das FSJ bin ich selbständiger geworden und viel selbstbewusster.
D: Was kannst Du zukünftigen FSJ-Absolventen auf dem Weg geben?
S: Dass das FSJ eine Erfahrung ist, die einem niemand mehr nehmen kann. Und die persönlichen Kompetenzen bringen einem im späteren Berufsleben sicherlich weiter.
D: Vielen Dank, Sarah!

Wer Interesse an einem FSJ hat kann sich gerne bei Frau Di Muro telefonisch 07329 9697335 oder per mail schulsozialarbeit@hillerschule.de melden.
Schulsozialarbeit Hillerschule, Anna Di Muro, Schulstr. 3, 89555 Steinheim ,Tel. 07329 9697335
Unterstützt durch das Ministerium für Arbeit und Sozialordnung; Familie; Frauen und Senioren aus Mitteln des Landes Baden-Württemberg.

Kindergartennachrichten

Olgakindergarten

Wenn Kinder Löcher in den Bauch fragen

Ein Feuerwehrauto oder aber einen Krankenwagen hat schon jedes Kind auf Steinheims Straßen fahren sehen und sich auch ein bissle vor den lauten Martinhörnern gefürchtet. Ganz aufgeregt waren 21 Kinder aus dem Olgakindergarten, als sie jetzt auf Lerngang waren und das Feuerwehrhaus als Ziel hatten. Im Kindergarten ist gerade Steinheim Thema und was es dort alles an Einrichtungen für die Bürger gibt, erzählte Kindergarten-Leiterin Regina Todt. Tobias Illgen und Florian Nagel stellten den Sprösslingen die Feuerwehr Steinheim vor. Ausgehend von der Unterkunft, wo die Helme auf den Spinden liegen und darunter die Einsatz-Uniformen hängen und die Stiefel stehen. „Ganz schön schwer“, stellte ein kleines Mädchen fest, als es so einen Feuerwehrhelm in Händen hielt und an einen Jungen weiter reichte. Richtig technikinteressiert waren die von ihren Erzieherinnen begleiteten Kinder. Wozu man Schläuche oder eine Leiter braucht, erklärten sie den beiden Florianijüngern und dann kletterten sie in eines der Löschfahrzeuge und ließen sich danach beim Blick in die Gerätekoffer erklären, wozu man das alles braucht, wenn Menschen oder deren Hab und Gut in Not geraten sind. Regelrecht Löcher wurden den Feuerwehrleuten in den Bauch gefragt und dabei die leise Hoffnung gehegt, dass vielleicht das eine oder andere Kind später den Weg in die Jugendfeuerwehr wählt. „Die werden heute zu Hause viel zu erzählen wissen“, war sich Regina Todt sicher. Abgerundet wurde die Besichtigung vor dem Feuerwehrhaus mit einem Zielspritzen auf ein Spielzeughaus unter Verwendung einer Kübelspritze.

Ein spannender Vormittag für die Mädels und Jungs aus dem Olgakindergarten beim Besuch bei der Feuerwehr Steinheim. Florian Nagel musste viele Fragen beantworten. *(Foto: kdk)*

Musikschule

Musikschule Steinheim am Albuch

„horn up“ Konzert für Horn und Klavier

Am vergangenen Samstag, 18. März 2023, hörten die circa 60 Konzertbesucher:innen ein abwechslungsreiches Konzert mit Werken für Klavier und Horn.

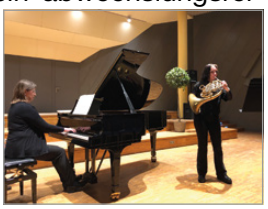

Gemeinsames Musizieren beim Horn-Konzert in der Musikschule.
(Foto: Musikschule Steinheim)

Dagmar Hascher, Lehrerin an der Musikschule Steinheim konzertierte mit ihrer Tochter Eliane am Waldhorn. Im Mittelpunkt standen romantische Konzerte für Horn von Strauss, Chabrier und Saint-Saens. Eliane Hascher ist mehrfache Preisträgerin bei Jugend musiziert und studiert mittlerweile Horn an der Musikhochschule in Freiburg. Schon mit dem ersten Ton war klar, hinter der jungen Frau steckt eine Meisterin ihres Handwerks. Ein warmer Klang in allen Lagen und durch alle technischen Passagen machten das Zuhören zu einem absoluten Genuss. Dagmar Hascher komplettierte das reichhaltige Programm durch anspruchsvolle Solowerke von Bach, Chopin, Fauré und Chabrier. Mit einer Lockerheit und Bescheidenheit bearbeitete sie den Steinway und entlockte dem Flügel weiche, zarte, aber auch akzentuierte, feurige Klänge. Dass Tochter und Mutter sich bestens kennen, spiegelte sich auch im gemeinsamen Musizieren. Hier wusste jede, was die andere gerade macht. Die Sicherheit und der präzise Vortrag wurde mit viel Beifall belohnt. Der Förderverein der Musikschule bedankte sich mit Blumen, bevor die Zugabe, vierhändig am Klavier den kurzweiligen Abend abrundete.

Spiel & Spaß

Welche Zahl verbirgt sich hinter den Früchten?
Kannst du diese Aufgabe lösen und das richtige Ergebnis in das untere Kästchen eintragen?

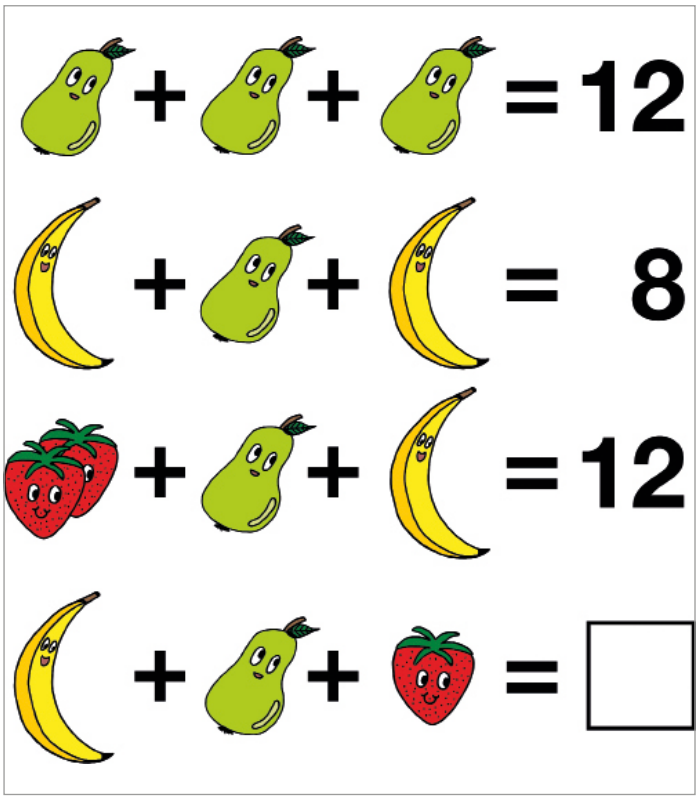

Lösung auf Seite: 421

Seniorenecke

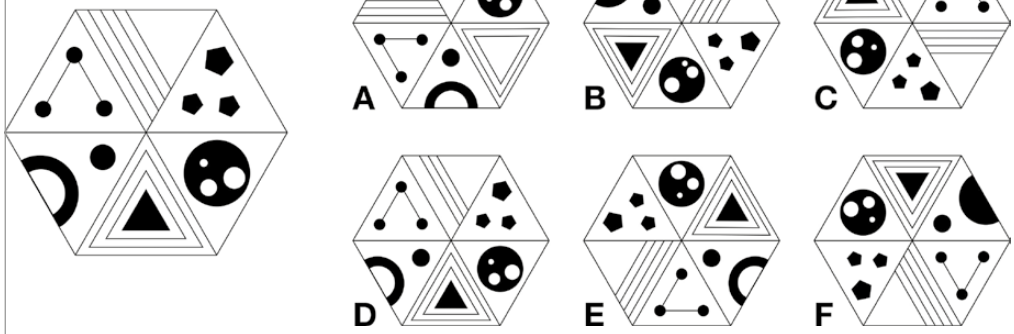

Welche Symbolfigur wurde fehlerfrei gedreht?

Lösung auf Seite: 421

Nachbarschaftshilfe

Gedächtnistraining
Das nächste Gedächtnistraining in der Sozialstation findet am 28. März 2023, um 14.00 Uhr, statt. Auch neue Teilnehmer/Innen sind herzlich willkommen. Auskunft erteilen: Frau Schmidt, Nachbarschaftshilfe, Tel. 07329 6304; Frau Erdlen, Sozialstation, Tel. 07329 1305.

Evangelische Kirchengemeinde Steinheim am Albuch

Wochenspruch:

Der Menschensohn ist nicht gekommen, dass er sich dienen lasse, sondern dass er diene und gebe sein Leben zu einer Erlösung für viele.
(Matthäus. 20, 28)

Donnerstag, 23. März 2023
15.00 See you! Café, Lounge
Freitag, 24. März 2023
16.30 Ökumenischer Gottesdienst im Altenhilfezentrum, Im Olgagarten 6
19.30 Männervesper, Bonhoeffersaal
Samstag, 25. März 2023
19.00 Abendgebet – Gebet für den Frieden, Lounge
Sonntag, 26. März 2023 (Judika)
Achtung Sommerzeit!
10.00 Festgottesdienst zur Investitur von Pfarrer Georg Steffens in der Peterskirche; Opfer für die eigene Gemeinde; parallel Kinderkirche
11.15 Kindergottesdienst in Gnannenweiler
17.00 Konzert des Nördlinger Bachtrompeten Ensembles, Peterskirche
18.00 Praystation, Mayersaal
Montag, 27. März 2023
15.00 DRK-Tanzen, Bonhoeffersaal
Dienstag, 28. März 2023
15.00 Bibelstunde Die Apis + neu anfangen, Mayersaal
Mittwoch, 29. März 2023
07.30 Morgengebet in der oberen Sakristei
Donnerstag, 30. März 2023
15.00 See you! Café, Lounge

Peterskirche
Täglich 10.00 – 17.00 Uhr: Offene Peterskirche
Ausführliche Informationen und Termine von Gruppen und Kreise sowie Kontaktdaten unter: www.steinheim-evangelisch.de.

Investitur von Pfarrer Georg Steffens am Sonntag, 26. März 2023
Sie sind alle herzlich eingeladen zur Investitur von Pfarrer Georg Steffens am Sonntag, 26.03.2023, um 10.00 Uhr, in der Peterskirche Steinheim mit anschließendem Stehempfang!

Pfarrer Georg Steffens wird durch Dekan Gerd Häußler in sein Amt eingeführt. Der Kirchen- und Posaunenchor wird den Festgottesdienst musikalisch begleiten.

Pfarrer Georg Steffens (Foto: Privat)

Nördlinger Bachtrompeten Ensemble – Konzert mit 3 Trompeten, Schlagwerk und Orgel am Sonntag, 26. März 2023, um 17.00 Uhr, in der Peterskirche Steinheim
Seit 20 Jahren spielen die zwei schwäbischen Profitrompeter Rainer Hauf und Armin Schneider nun schon zusammen. Zum Ensemble stieß 2021 der Nördlinger Jonas Hillenmeyer, Trompeter am Stadttheater Ulm. Begleitet werden die drei Trompeter vom Münchner Kirchenmusiker Thomas Rothfuß.
Den besonderen Reiz der Konzerte mit den Nördlinger Bachtrompeten macht unter anderem das umfangreiche Instrumentarium aus, das stets neue Klangfarben in den Kirchenraum zeichnet:
unterschiedlichste Piccolotrompeten, Trompeten, Flügelhörner, Corni da Caccia sowie verschiedenste Perkussionsinstrumente kommen – neben der Orgel – zum Einsatz. Ein besonderes Highlight der Konzerte der Nördlinger Bachtrompeten bilden dabei die Kompositionen des Schlagzeugers und Sängers des Ensembles, Tom Lier, welche maßgeschneidert zum Ensemble passen.
Beginnen und enden wird das Konzert von der Empore mit der großen Orgel – im wahrsten Sinne des Wortes – mit Pauken und Trompeten. Ein großer Mittelblock wird vom Altarraum aus musiziert werden.
Die Ausführenden freuen sich, das Publikum in Steinheim mit Trompeten- und Orgelmusik zum Abschluss der 2. Steinheimer Trompetentage begrüßen zu dürfen. Der Eintritt zum Konzert ist frei.

Weitere Infos zum Ensemble finden Sie unter: www.bachtrompeten.net

Sklaverei – (k)ein Thema für Christen?!
Sklaven in Ketten sieht man schon lange nicht mehr, doch das heißt nicht, dass Sklaven verschwunden sind. Weltweit befinden sich ca. 50 Millionen Menschen in brutaler Arbeitssklaverei,
Zwangsprostitution und anderen Formen gewaltsamer Unterdrückung. Kinder, Frauen und Männer werden verschleppt, gefangen genommen und ausgebeutet.
Daniel Rentschler, Pastor und Sprecher von International Justice Mission Deutschland wird am Sonntagabend, 26. März 2023, um 18.00 Uhr, im ev. Gemeindehaus, Mayersaal (im Rahmen von Praystation) in das Thema einführen, Lösungswege aufzeigen und der Frage nachgehen, was Sklaverei mit dem christlichen Glauben zu tun hat.

Pfingstreise nach Israel mit Pfarrer i.R. Frieder Hartmann
Vom 31.05. – 09.06. 2023 leitet Pfarrer Hartmann eine Israelreise. Die Reisegruppe wird zunächst Orte an der Mittelmeerküste besuchen, dann in Galiläa und in Jerusalem Orte des Wirkens Jesu und der jüdischen Geschichte besichtigen und bei kleinen Wanderungen das Land Israel kennenlernen. Außerdem stehen Übernachtungen in Bethlehem mit einem Besuch in Beth Aliqua bei Jonny und Marlene Shahwan an. Nähere Informationen geben gerne Johanna und Frieder Hartmann, Tel.: 07322 1340727 bzw. hartmannfamilie@web.de.

Natürliche Schmerzbehandlung – Möglichkeiten und Grenzen

Bücher Ecke

Am Donnerstagabend, 16. März 2023, füllte sich der Mayersaal bis in die hinterste Ecke und die gespannten Besucher hatten nicht zu viel erwartet: Maren Straub, christliche Gesundheitsberaterin in Ausbildung, erzählte zunächst über persönliche Schmerzerfahrungen, den Zusammenhang zwischen Seele und Körper und dann auch konkret über verschiedene Schmerzen und die Möglichkeiten, dagegen anzugehen. Beim reinen Erzählen blieb es allerdings keineswegs: Eine „heiße Rolle“ kam zur Anwendung, ein Kohlumschlag gegen Arthrose, viele Öle und auch ein duftendes Heusäckchen durften getestet werden. Pflanzen mit erstaunlichen Heilkräften wurden vorgestellt, aber auch unser Gott, der uns sieht, aber nicht nur betrachtet, sondern uns mitten im Schmerz nahe ist. Nach dem sehr interessanten und lebendigen Vortrag wurde noch kräftig ausgetauscht und es konnten Tees, Öle, Linsensäckchen und vieles mehr erworben werden. Das Team der Bücherecke bedankte sich bei Maren mit einem Buch und bei den Gästen mit einem kleinen Snack. Die Spenden des Abends gehen direkt an das Kinderwerk Lima. Unser Fazit: Maren, komm bald mal wieder! Wir freuen uns auf eine Fortsetzung, vielleicht in Form eines Workshops! Die Bücherecke wird auch in Zukunft weitere Themenabende und Lesungen anbieten. Infos dazu erfolgen rechtzeitig im Albuch Boten, der Homepage oder unter gemstagram_sth.

Natürliche Schmerzbehandlung.
(Foto: Susanne Klotz)

Ein herzliches Dankeschön für folgende Opfer und Spenden:
320,70 € für die Konfirmandenarbeit

Kirchlich bestattet wurde:
Wolfgang-Wilhelm Göttfert, im Alter von 61 Jahren
Dagmar Hofmann, geborene Fritz, im Alter von 85 Jahren

Kasualvertretung Steinheim Süd:
Bis einschließlich Sonntag, 26.03., Pfarrer i. R. Frieder Hartmann, Tel.: 07322 1340727.

Ansprechpartner und Kontaktdaten:
Evangelisches Pfarramt Steinheim Süd:
Pfarrer Georg Steffens, Tel. 07329 9194088,
Mail: georg.steffens@elkw.de
Bezirk Steinheim Nord:
Pfarrer Gilbert Greiner, Mobil: 0152 36279623,
Mail: gilbert.greiner@elkw.de
Gemeindebüro:
Petra Serino, Tel. 07329 244,
E-Mail: gemeindebuero@steinheim-evangelisch.de
Öffnungszeiten: Dienstag und Freitag: 09.00-12.00 Uhr,
Donnerstag: 14.00-17.00 Uhr.
Kirchenpflege:
Stefanie Mahlau, Tel. 07329 9178756, Mail: kirchenpflege@steinheim-evangelisch.de
Öffnungszeiten: Dienstag: 14.00 – 16.30 Uhr,
Freitag: 09.30 – 12.00 Uhr
Jugendbüro:
Susanne Klotz, Tel. 07329 9179748,
Handy: 0151 464 66 170,
Mail: jugendbuero@steinheim-evangelisch.de
Homepage: www.steinheim-evangelisch.de

Katholische Kirchengemeinde Heilig-Geist Steinheim

Freitag, 24. März 2023
Steinheim 16.30 Altenhilfezentrum Olgagarten
Gerstetten 17.00 Kreuzwegandacht
Sonntag, 26. März 2023 –
5. Fastensonntag (Misereor-Kollekte)
Steinheim 11.00 Jugendgottesdienst mit der Jugo-Band anschließend Soli-Essen
Montag, 27. März 2023
Gerstetten 17.00 Ökumenisches Friedensgebet
Dienstag, 28. März 2023
Gerstetten 10.00 Laudes
Donnerstag, 30. März 2023
Steinheim 18.15 Hl. Messe
Freitag, 31. März 2023
Steinheim 16.30 Altenhilfezentrum Olgagarten
Gerstetten 18.00 Hl. Messe
Samstag, 01. April 2023
Söhnstetten 17.00 Hl. Messe
Gerstetten 16.00 Kreuzwegandacht
Sonntag, 02. April 2023 –
Palmsonntag (Kollekte für das Heilige Land)
Steinheim 09.00 Familiengottesdienst mit den Erstkommunionkindern († Alfons Klingler)
Gerstetten 11.00 Familiengottesdienst mit den Erstkommunionkindern

Ministranten

Sonntag, 26. März 2023, 11.00 Uhr, Muhanad und Manar Sakat, Leo Sakowski, Marcel und Marek Morawski, Kajetan Madej

Firmung in Steinheim

Am 04. und 05. März 2023 war es nach langer Vorbereitung für die 27 Jugendlichen soweit. Unter dem Motto „Mit Gottes Augen die Welt sehen“ legten sie ihr Firmversprechen ab. Die Predigtgedanken wurden anhand von Symbolen gestaltet. Für die musikalische Gestaltung der Gottesdienste bedanken wir uns herzlich bei unserer „Jugo-Band“.
Nach den Gottesdiensten bekamen die Firmlinge die Möglichkeit, ihre Wünsche mit Luftballons zu Gott zu schicken. Es waren zwei schön organisierte Gottesdienste, welche sowohl den Firmlingen als auch den Gästen viel Freude bereiteten. Für ihren neuen Lebens- und Glaubensabschnitt wünschen wir den Jugendlichen alles Gute und Gottes Segen auf all ihren Wegen.

Jugendgottesdienst und Solidaritätsessen

Am kommenden Sonntag, 26.03.2023, findet um 11.00 Uhr der diesjährige Gottesdienst zur Misereor-Fastenaktion statt. Dieser wird wieder vom Jugendgottesdienstteam vorbereitet und von der Jugo-Band musikalisch gestaltet. Anschließend sind Sie herzlich zum Soli-Essen ins Gemeindehaus eingeladen. Es gibt wieder lecker Linsen, Spätzle und Saitenwürstchen. Der Erlös aus dem Soli-Essen kommt der Chepang-Schule in Nepal zugute.

Misereor-Kollekte

Die Misereor-Fastenaktion 2023 steht unter dem Leitwort „Frau. Macht. Veränderung“. Weltweit wird 130 Millionen Mädchen das Recht auf Bildung verwehrt. Für ihre selbstbestimmte Lebensgestaltung haben sie kaum Perspektiven. Mit Ihrer Spende unterstützen Sie die Stärkung der Frau und setzen ein Zeichen für Geschlechtergleichberechtigung.
Spendentüten liegen hinten in der Kirche aus.
Vielen Dank für Ihre Unterstützung!

40 Jahre Frauenkreis

Der Frauenkreis anlässlich seines 40-Jährigen Jubiläums. (Foto: Privat)

Wie es begann:
Vor 40 Jahren fand im Dekanat Heidenheim unter der damaligen Leiterin Gisela Puck ein Frauentag statt. Elisabeth Horn war auch dabei und regte an, in Steinheim einen Frauenkreis zu gründen. Zum ersten Team unter der Leitung von Ursula Sassen gehörten Gisela Steiner, Martha Fritsch und Elisabeth Horn. 1997 übernahm Frau Barbara Klingler die Leitung.
Dieses 40er-Fest feierten wir (einige Frauen konnten leider nicht dabei sein) letzte Woche im Landhotel Wental. Auch Pfarrer Kausch nahm sich die Zeit, uns Glückwünsche auszusprechen für diese lange Zeit. Nach dem Essen blickten wir in dem Videofilm von Gisela Puck zurück auf die vielen Aktivitäten wie – Vorträge, Wanderungen, Ausflüge, Maiandachten, Kochabende usw. – die wir zusammen erleben durften. Danke allen, die dazu beigetragen haben.
Das neue Programm für 2023 liegt am Schriftenstand aus und wir freuen uns immer über neue Gesichter. Herzliche Einladung.

Haus- und Krankenbesuche
Wenn Sie einen Besuch von Herrn Pfarrer Kausch wünschen, melden Sie sich bitte im Pfarrbüro, Tel. 07329 213.

Gottesdienste am Donnerstag
Am kommenden Wochenende (25. auf 26.03.) werden die Uhren wieder auf Sommerzeit umgestellt. Deshalb findet die Messe am Donnerstagabend ab 30.03. wieder um 18.15 Uhr in der Kirche statt.

Tauftermine
Die nächsten Tauftermine in Steinheim sind wie folgt:
Sonntag, 21.05.2023 um 12.30 Uhr
Sonntag, 18.06.2023 um 12.30 Uhr
Sonntag, 09.07.2023 um 12.30 Uhr
Sonntag, 20.08.2023 um 12.30 Uhr
Sonntag, 24.09.2023 um 12.30 Uhr
Sonntag, 08.10.2023 um 12.30 Uhr
Sonntag, 05.11.2023 um 12.30 Uhr
Gerne können Sie Ihr Kind auch in einem Sonntagsgottesdienst um 9.00 Uhr oder um 11.00 Uhr taufen lassen.

Wenn Sie die Taufe für Ihr Kind wünschen, melden Sie sich bitte im Pfarrbüro (Tel. 213).

Kirchlich bestattet wurden
Agnes Knodel, im Alter von 90 Jahren
Kaspar Bahmer, im Alter von 94 Jahren

Pfarrer Kausch:
Telefon: 07329 213
Email: doncamillo777@gmx.de
Email: Alin.Kausch@drs.de
Pfarrbüro: Tel. 07329 213
Fax 07329 1374
Notfallnummer: In dringenden Fällen: 0157 71009362
Mail: HeiligGeist.SteinheimamAlbuch@drs.de
Homepage: www.heilig-geist-steinheim-albuch.de
Öffnungszeiten Pfarrbüro:

Montag	geschlossen
Dienstag	11.00 – 12.00 Uhr
Mittwoch	16.00 – 18.00 Uhr
Donnerstag und Freitag	10.00 – 12.00 Uhr

FeG Christusgemeinde Steinheim

FeG Steinheim Christusgemeinde

Termine:
Sonntag, 26.03.2023
10.00 Predigt: Markus Ezel
Predigt-Thema: Die Ostersuche nach Gerechtigkeit (Lk. 4,16-22)

Gebetstreffen:

Freitags	18.30 Uhr
Sonntags	20.00 Uhr (auch online, den Link dazu gibt's auf der Homepage)
Mittwochs	06.30 Uhr

Mehr Infos und weitere Termine finden Sie unter: www.feg-steinheim.de Tel. 07329 205454

Steinheimer Pfadfinder

Grill-Aktion
Letzten Mittwoch haben die Wölflinge den Unterschlupf der Silberrücken entdeckt und erobert. Grillstecken schnitzen und die Würstchen über der tollen Grillstelle anbraten. Hmmm, super lecker.

Außerdem haben wir noch Samen eingetopft: Ringelblume, Salat oder Kapuzinerkresse, je nach Geschmack. Jeder Wölfling ist für die Pflege seiner Pflanze zuständig. Mal schauen, wie die Pflanzen wachsen.

Auf geht's in den Gemeindegarten.

Feuer machen. *(Fotos: Pfadfinder)*

Mehr Info's gibt es auf unserer Homepage:
www.steinheimer-pfadfinder.de

Neuapostolische Kirche

Samstag, 25. März 2023
19.00 Konzert „Junger Chor Süddeutschland" in Geislingen
Sonntag, 26. März 2023
9.00 Gottesdienst
Mittwoch, 29. März 2023
20.00 Gottesdienst in Heidenheim

Weitere Informationen im Internet unter
www.nak-heidenheim.de.

Martinskirche Söhnstetten

Wochenspruch:

Der Menschensohn ist nicht gekommen, dass er sich dienen lasse, sondern dass er diene und gebe sein Leben zu einer Erlösung für viele.
(Matthäus. 20, 28)

Donnerstag, 23. März 2023
20.00 Öffentliche Kirchengemeinderatssitzung im Gemeindehaus
Sonntag, 26. März 2023 (Judika)
Achtung Sommerzeit!
10.00 Gottesdienst mit Prädikant Eberhard Ableiter im Gemeindehaus
Opferzweck: für das Missionsprojekt
Montag, 27. März 2023
14.00 Muskel- und Aufbautraining im Gemeindehaus
Dienstag, 28. März 2023
19.00 Chorprobe Beerdigungschor im Gemeindehaus
20.00 Chorprobe Pater noster im Gemeindehaus
Mittwoch, 29. März 2023
14.15 Konfi-Unterricht im Jugendheim
19.30 Posaunenchor im Gemeindehaus

Opfer:
Gottesdienst, Sonntag, 12.03., für Martinskirche: 25,00 €€

Glockengeläut bei Todesfällen
Da in letzter Zeit Unsicherheiten beim Läuten der Totenglocke aufgetreten sind, hier ein paar Informationen dazu. Geläutet wird für alle verstorbenen Personen, egal ob evangelisch, katholisch oder konfessionslos. Die Angehörigen sollen sich bitte bei Pfarrer Gilbert Greiner

oder Willi Gröner melden. Die Telefonnummer finden Sie auf unserer Seite. Ist keiner der beiden erreichbar, können Sie auch bei Otto Stoll, Tel.: 48 54, anrufen.
Aus Datenschutzgründen kann ohne ausdrückliche Benachrichtigung nicht geläutet werden.

Junge Musikerinnen zu Gast im Samstagabend-Gottesdienst

Der Abend des 18. März war dem Thema ,,Licht“, gewidmet. Dazu begrüßen durften wir auch ein Querflöten-Trio der Gerstetter Musikschule. Tessa Cikos, Naemi Mühleisen und Lena Müller umrahmten mit ihrem Spiel virtuos den Gottesdienst. Beim anschließenden Stehempfang hörte man viel Lob von den Kirchenbesuchern. Auch der Samstagabend-Gottesdienst in seiner jetzigen Form wird allgemein begrüßt.
Am Samstag, 15. April 2023, um 18.00 Uhr, findet der nächste Abendgottesdienst statt. Wir laden schon heute herzlich ein.

Querflötentrio *(Foto: Gilbert Greiner)*

Liebe Grüße aus dem Pfarramt!
Gilbert Greiner, Pfarrer / 1. Vorsitzender
Suse Lalik, 2. Vorsitzende

Pfarrer Gilbert Greiner
Tel. 07323 6320, Mobil: 01523 6279623
Öffnungszeiten: montags 9.00 – 11.00 Uhr
oder nach Vereinbarung
pfarramt.soehnstetten@elkw.de
gilbert.greiner@elkw.de, www.gilbert-greiner.org
Sekretariat
Petra Serino, Tel 07323 6320
Öffnungszeiten: donnerstags 9.00 – 11.00 Uhr
pfarramt.soehnstetten@elkw.de
Petra Serino@elkw.de
Kirchenpflege
Heide Söll, Tel. 07323 4794
kipfl.soehnstetten@gmx.de
Mesner und Hausmeister
Willi Gröner, Tel. 07323 7167
Homepage: www.soehnstetten-evangelisch.de

Vereinsnachrichten

Sport

Abteilung Fußball

RSV Oggenhausen – TV Steinheim 1:3

Tabellenführung ausgebaut. Nachdem der Tabellenzweite aus Königsbronn nicht siegreich war, hat der TV den Abstand auf 5 Punkte ausgebaut.
Steinheim kam gut in die Partie und kam in der fünften und neunten Minute zu Chancen zur frühen Führung. Auch im Anschluss bestimmte der TV das Spielgeschehen, ohne sich allerdings gegen die gut stehende Abwehr der Gastgeber, weiter Möglichkeiten zu erspielen. Erst kurz vor dem Halbzeitpfiff hätte Valentin Mayer die Führung erzielen müssen, schob den Ball aber freistehend am Tor vorbei. Oggenhausen kam in Durchgang zwei besser ins Spiel. In der 54. Minute wurde ein Ball noch auf der Linie geklärt, aber nur eine Minute später landete der Ball zur 1:0-Führung für die Hausherren im Netz. Glück hatte der TV, als eine weitere Möglichkeit für Oggenhausen in der 63. Minute vergeben wurde. Zwei Minuten später brach Patrick Rehorsch über rechts außen durch und dessen Querpass verwertete Malik Oruc zum 1:1-Ausgleich. Wiederum nur drei Minuten später ging der TV in Führung. Erik Schmitt setzte sich außen durch und sein Querpass wurde von einem Spieler der Platzherren ins eigene Tor geklärt. In der 72. Minute steuerte Schmitt aufs gegnerische Tor zu, scheiterte aber am Torhüter. Ein Querpass auf den einschussbereiten Daniel Bayer wäre die bessere Lösung gewesen. Der entscheidende Treffer fiel in der 76. Minute. Mayer wurde im Strafraum gefällt und Oruc verwandelte den fälligen Strafstoß sicher zum 3:1.

Aufstellung: Mikelopoulus, M. Fronmüller (80. Benz), Rieberger, J. Fronmüller, Mayer, Schmitt (87. Zimmermann), Oruc, Sakacilar 58. Rehorsch), Rotthaus, Christoforidis (58. Bayer), Wende

Vorschau:
So. 26. März 2023, 13.00 Uhr,
TV Steinheim (Reserve) – SF Fleinheim(Reserve)
So. 26. März 2023 15.00 Uhr,
TV Steinheim – SF Fleinheim

Fußball Aktive Herren Reserve Saison 2022/23

RSV Oggenhausen Reserve –
TV Steinheim Reserve **0:2 (0:0)**

Beide Mannschaften zeigten in der 1. Halbzeit eine starke kämpferische Leistung auf dem schwer bespielbaren Boden. Chancen waren dabei Mangelware und somit wurde mit einem 0:0 die Seiten gewechselt. In der 2. Halbzeit nahm unser Team dann mehr Fahrt auf und in der 55. Min. fruchtete dies auch sofort. Christopher Montoya erlief sich im gegnerischen Strafraum einen Ball, passte diesen von der Grundlinie auf Moritz Hahn zurück und dieser vollendete mit einem überlegten Schuss ins rechte Eck zum 0:1. In der 60. Min. bekam Luca Frey vom Schiri die Gelb-Rote Karte, doch der TVS ließ sich dadurch nicht beirren und zeigte eine konzentrierte Defensivleistung. Auch Dani Hirsch im TV-Tor war sehr aufmerksam und die Offensive setzte auf Konterchancen. Muhammed Sönmez hatte in der 68. Min. nach feiner Einzelleistung die Chance zu erhöhen, scheiterte aber ebenso wie Max Ellmer in der 75. Min. In der 88. Min. machte Timm Tauscher den Deckel drauf, als er einen Querpass von Muhammed Sönmez direkt ins lange Eck zum 0:2 verwertete. Durch diesen Erfolg schiebt sich das Team von Benni Banzhaf auf den 2. Tabellenplatz vor.

Der TVS spielte mit: D. Hirsch – M. Hesselbarth, L. Viceconte, K. Ott, M. Ellmer – L. Winkler, M. Hahn, P. Zimmermann, C. Montoya – L. Frey, T. Tauscher (Eingewechselt: M. Sönmez, B. Banzhaf, P. Matas, L. Geisel)

Als **Spielgemeinschaft Albuch** gehen die Kinder und Jugendlichen aus Steinheim, Gerstetten und Böhmenkrich in die anstehende Rückrunde. Mit Stolz können die Verantwortlichen der einzelnen Fußballabteilungen auf eine Vielzahl an begeisterten Sportler*innen blicken. Die SGM Albuch sieht sich bestens aufgestellt, denn alle Jugendmannschaften können mit teilweise sogar zwei Mannschaften besetzt werden.

In der Vergangenheit wurden die Weichen richtig gestellt, das gibt der SGM nun die Möglichkeit, die Kinder

Gut aufgestellt gehen die Jugendmannschaften der SGM Albuch in das Meisterrennen! *(Fotos: Emil Maier)*

Jugendtrainer *(Foto: Emil Maier)*

und Jugendlichen vor Ort auszubilden. Ein besonderer Dank gilt hierbei den Trainern, ohne deren Engagement wäre dies nicht möglich.

Spielberichte vom Wochenende:

C-Jugend:

SGM Albuch – SG Härtsfeld-Bachtal 6:0 (4:0)

Die Jungs von der SGM Albuch starteten flott ins Spiel und konnten bereits nach 4. Min. in Führung gehen, vorausgegangen war ein schönes Anspiel von Antonio auf Marc. Vermeidbare Fehler brachten den Gegner wieder zurück ins Spiel, dieser konnte seine Chancen aber nicht nutzen. In der 21. Minute vernaschte Atalay die gesamte Abwehr und erhöhte auf 2:0. Erneut war es Marc, der Atalay bediente, dieser erhöhte auf 3:0. Mit dem Pausenpfiff kam Antonio nach Zuspiel von Marc zu seinem ersten Sasiontreffer. Die Gangart des Gegners wurde in der zweiten Halbzeit härter, dennoch konnte Sandro auf 5:0 erhöhen. Wenig später macht Mert das halbe Duzend voll, leider wurde er in dieser Situation vom Torhüter gefoult - #comebackstronger, lieber Mert! Nun geriet das Spiel weiter aus den Fugen und es gelang dem Schiedrichter kaum, die Oberhand zu behalten. Am Ende stand ein sehr deutlicher Sieg fest, eine tolle Teamleistung der Jungs vom Albuch!

D-Jugend;

SGM Albuch I – SV Mergelstetten 1:0 (1:0)

Spürbar nervös startete die D1 in das erste Spiel der Leistungsstaffel. Mit etwas Glück überstand die Mannschaft die ersten 10 Min. ohne Gegentor. Dann kamen die Jungs aber immer besser ins Spiel und ließen dem Gegner kaum mehr eine Chance. Leider dauerte es bis kurz vor der Halbzeit, bis Alexander den Ball unhaltbar ins obere Eck schoss. Toll herausgespielte Chancen blieben leider auch in der zweiten Halbzeit ungenutzt, mit etwas mehr Konzentration und Wille vor dem Tor hätte die SGM Albuch sicher noch einige Tore mehr erzielen können. Am Ende stand ein hochverdienter Sieg fest.

SGM Albuch II – SV Neresheim 3:0 (1:0)

Im Gegenteil zur D1 gelang der D2 ein schnelles Tor durch Roko bereits nach wenigen Minuten. Die Jungs vom Albuch waren die deutlich überlegene Mannschaft, konnten jedoch in der ersten Halbzeit auch kein weiteres Tor mehr erzielen. Erst in der zweiten Halbzeit konnte Gabriel mit einem Doppelpack die Entscheidung herbeiführen. Ein geglückter Auftakt in die Meisterschaft.

Jugendfußball

A-Jugend

SGM TV Deggingen im Täle – SGM Albuch 1:2 (0:1)

Unsere A-Jugend hatte sich im Herbst 2022 in ihrer Quali-Staffel ohne Punktverlust mit 8 Siegen souverän für die Leistungsstaffel qualifiziert. Im ersten Punktspiel in der Leistungsstaffel traf unsere A-Jugend auswärts auf den Sieger der Quali-Staffel Neckar/Fils, der SGM TV Deggingen im Täle. Von der ersten Spielminute an merkte man der Mannschaft von Trainer Rainer Schaller an, das sie aufgrund der Platzsperre 2023 noch kein einziges Training auf einem Rasenplatz absolviert hatte. Auf einem sehr schlechten Rasen entwickelte sich von Beginn an ein Kampfspiel, bei dem sich der Gegner durch seine Spielweise eine Zeitstrafe und drei Gelbe Karten einhandelte.

Im ersten Durchgang waren wir feldüberlegen, ohne dass gegen die kompakte Abwehr der Gastgeber zunächst etwas Zählbares heraussprang. In der 20. Spielminute stand der Schiedsrichter mit einer Fehlentscheidung im Mittelpunkt. Steffen Wegmann war durch und wurde für alle sichtbar im Strafraum von hinten umgegrätscht. Doch anstelle eines Elfmeters wurde der Tatort außerhalb des Strafraums verlegt und es gab nur die Gelbe Karte. Der fällige Freistoß brachte nichts ein. Doch zwei Minuten später konnte Oliver Strebel die Hereingabe von Steffen Wegmann aus kurzer Distanz zum 1:0 verwerten. Mit diesem Ergebnis ging es dann in die Halbzeitpause.

Nach der Pause blieben wir tonangebend. Jedoch konnte die gute Abwehr des Gegners, allen voran ein Torwart, der einen Glanztag erwischt hatte, weitere Gegentreffer verhindern. Zudem agierten wir im Spielaufbau zu langsam und leisteten uns im Spielaufbau sehr viele Abspielfehler. Dazu kam auch noch Pech. Bei Benjamin Bayers schönem Schuss landete der Ball nur am oberen Toreck und sprang von da ins Feld zurück (62.). In der 78. Spielminute geriet wieder der Schiedsrichter in den Mittelpunkt des Geschehens. Er übersah bei einem Degginger Konter ein klares Stürmerfoul, ein Spieler der Gastgeber konnte den Ball in dieser Szene flach zum 1:1-Ausgleich einschießen. Danach spielte die Mannschaft endlich druckvoll und überlegt nach vorne. Doch die Zeit lief davon und der Keeper der Gastgeber zeigte eine Parade nach der anderen. Erst in der 89. Spiel-

minute fiel dann der verdiente Siegtreffer. Auf Flanke von Daniel Bayer köpfte Luis Lammel den Ball aus 5 Metern unhaltbar in den Winkel zum 2:1. Danach ließ der Schiedsrichter aus unerfindlichen Gründen noch 8 Spielminuten nachspielen, ehe er das Spiel abpfiff.

Für die SGM Albuch spielten Le. Fronmüller, H. Pfeiffer, N. Benz, T. Steck, J. Jahraus, T. Freihart, Lu. Fronmüller, J. Walter, S. Wegmann, O. Strebel, D. Bayer, B. Bayer, M. Tonigold, L. Lammel, N. Strobl.

Am kommenden Samstag, wenn es in Steinheim zum Spiel gegen den Mitfavoriten SGM Essingen/VfR Aalen kommt, muss sich unser Team deutlich steigern, wenn es drei Punkte holen will.

Die Mannschaft der A-Jugend. *(Foto: Privat)*

Abteilung Handball

Punkte gehen an den Albuch

Vergangenen Samstag gastierten die Damen und die Männerreserve der TV-Handballer bei den Namensvettern aus Altenstadt. Beide Mannschaften gingen als Sieger vom Feld und nahmen die verdienten Punkte mit nach Hause.

Die Damen machten es wieder einmal unnötig spannend. Im Laufe des Spiels wurden sage und schreibe sechs der neun zugesprochenen Siebenmeter verschossen. Bis zum 5:10 lief eigentlich alles nach Plan. Durch schnelles präzises Spiel im Angriff und einer stabilen Abwehr konnte man bis Mitte der ersten Halbzeit den Fünf-Tore-Vorsprung herausspielen. Durch einige unnötige technische Fehler schmolz dieser bis zur Pause auf zwei Tore zum 11:13. In der zweiten Hälfte wurde das Spiel zu einem echten Krimi. Zwar waren die Steinheimer Damen, außer beim 17:17, immer in Front, aber man konnte sich, auch wegen der verschossenen Siebenmeter, nie entscheidend absetzen. So hatte Altenstadt sogar in den letzten Sekunden noch die Chance zum Ausgleich, doch dieses Mal war das Glück auf Steinheimer Seite und so konnte das Team am Schluss endlich mal wieder zwei verdiente Punkte und einen 26:27-Sieg bejubeln. Während es in der Verbandsligapartie gegen den SKV Unterensingen bereits 14:15 stand und in Richtung Pausentee ging (Spielbeginn war bereits um 19.30 Uhr), wurde in der Geislinger Michelberghalle die „Kellerpartie“ der Reservemannschaften angepfiffen. Steinheims Marc Zeger eröffnete die torschwache Partie mit dem ersten Treffer. Bis zur 26. Spielminute gestaltete sich die Begegnung offen. Nach dem 7:7-Unentschieden setzten sich die Gastgeber mit 11:7 ab. Steinheim gelang vor der Pause nur noch das 11:8. Zeger, Kolb und Gebhard sorgten für den erneuten Gleichstand gut fünf Minuten nach Wiederanpfiff, bevor Mark Laible mit dem 15:16 für die Wende im Spiel sorgte. Die TVS-Handballer um Interimscoach Klaus Nissle behielten fortan die Oberhand und festigen mit dem 22:25-Auswärtssieg das Ziel des Ligaverbleibs. Die erwähnte, kurzweilige Führung der Ersten in der 22. Spielminute konnten die Verbandsligisten nicht weiter ausbauen. Mit einer schmalen 19:20-Führung ging es in die Kabinen. Bis zur 45. Spielminute zog Unterensingen mit fünf Toren davon. Trotz aller Anstrengungen gelang es den nach wie vor Drittplatzierten am Samstagabend nicht, den SKV zu bezwingen und „das Triple“ im Hinblick auf die Spieltagesbilanz des TV Steinheim perfekt zu machen. Das Spiel endete 35:31. Trotz der jüngsten Niederlage bleibt Rang zwei hart umkämpft, denn auch der TV Reichenbach musste gegen die Tabellenvorletzten vom TSV Alfdorf/Lorch eine 30:26-Niederlage einstecken.

Sonntagsspiele für die TV-Männermannschaften

Wie erwähnt sorgten die Handballer aus Alfdorf/Lorch für einen unerwarteten Sieg gegen die Zweiten aus Reichenbach. Am Sonntagabend nun trifft die Truppe aus dem Rems-Murr-Kreis auf Steinheim. Um die Chancen auf Rang zwei zu wahren, ist ein Sieg in der Georg-Fink-Halle Pflicht! Anpfiff gegen die Tabellenvorletzten ist um 17.00 Uhr.

Das Vorspiel (Anpfiff: 14.45 Uhr) bestreitet die Männerreserve, welche eine große Aufgabe vor sich hat: Zu Gast in Gerstetten ist die Reservetruppe des TSV Heiningen. Die Filstäler stehen mit nur zwei Niederlagen aus 19 Spielen auf Rang eins der Bezirksligatabelle.

Bereits um 12.30 Uhr empfängt Steinheims Dritte den TSV Dettingen.

Die Shuttlebusse nach Gerstetten fahren um 14.00 Uhr und 16.15 Uhr am Brünnele ab. Unmittelbar nach Spielende fährt dieser nach Steinheim zurück.

Sechs LA-Kids bei U12-Regional-Hallen-Teammehrkampfmeisterschaften in Schwäbisch Gmünd

Die Regional-Hallen-Teammehrkampfmeisterschaften der U12 wurde nach den Richtlinien der Kinderleichtathletik traditionell in der Großsporthalle in Schwäbisch Gmünd mit nur sechs teilnehmenden Mannschaften ausgetragen. Einziger teilnehmender Verein aus dem Kreis Heidenheim war der TV Steinheim. Bei diesem Wettstreit maßen sich 34 Mädchen und 17 Jungen der Jahrgänge 2012 und 2013 in drei Riegen mit gemischten Teams von maximal elf Athleten in fünf Disziplinen. Durch eine kurzfristige Nachmeldung aus unseren Reihen wurden unsere 6 Jungen zwei Teams zugeteilt.

Die Athleten Jonas Schabert, Max Vogel und Tim Frey unterstützten das Team des LAC Essingen und der DJK-SG Wasseralfingen, das aus insgesamt neun Athleten mit lediglich zwei Athleten des älteren Jahrgangs bestand und mit 27 Rangpunkte den 6. Platz belegte. Die Athleten Jens Haslanger, Lukas Brandeier und Maximilian Frey wurden dem Team LG-Staufen/Gmünd III zugeteilt, bestehend aus insgesamt zehn Athleten mit sechs des älteren Jahrgangs. Mit 26 Rangpunkte erzielte das Team Platz 5.

Auf der 50 m Sprintstrecke überzeugte Tim mit 8,98 Sekunden als bester TV Steinheim-Athlet und als gesamt Sechstschnellster. Beim Additionsweitsprung machte sich das Training der letzten Wochen in der Karl-Rau-Halle bezahlt. Hier konnte Tim als Zweit- und Jens als Drittbester seines Teams trotz je eines Fehlversuchs mit Gesamtleistungen von 9,53 bzw. 8,93 cm überzeugen und wertvolle Punkte für ihre Teams beisteuern. Beim 2-kg-Additions-Medizinball-Stoßen verwies Tim mit 22 m die anderen auf die Plätze und gewann klar mit 4 m Vorsprung. Erfreulich war hier, dass alle unsere LA-KIDS Leistungen über 11 m und mehr erzielten. Der Scherhochsprung wurde von unseren Jungen als zusätzliche Trainingseinheit genutzt, da die Trainingsmöglichkeiten im Winterhalbjahr in der Karl-Rau-Halle nur begrenzte Möglichkeiten bieten. Die Hochsprungdisziplin schlossen wir mit einer Gesamtleistung von 560 bzw. 570 cm ab, wobei Jens als bester Springer in seinem Team wertvolle Zentimeter beisteuerte. Bei der abschließenden Hindernis-Sprint-Pendelstaffel durften die jeweils sechs Schnellsten pro Team starten, wozu je zwei der TV-Jungen zählten. Im Gegensatz zu den Teams, die seit Wochen diese Disziplin gemeinsam trainieren konnten, starteten unsere Athleten als gemischtes Staffel-Team aus drei Vereinen. Hier machte sich der Altersunterschied in den Teams bemerkbar und so beendeten wir die Staffeln in einer Zeit von 1:37,27 bzw. 1:37,36.

Die Siegerehrung wurde durch die Bronzemedaillengewinnerin bei den Deutschen Jugendhallenmeisterschaften im Kugelstoßen Milaine Ammon, die zum erweiterten Vorstandsteam der LG-Staufen gehört, vorgenommen. Unsere sechs Athleten waren vom Abschneiden ihrer Teams etwas enttäuscht, konnten mit ihren Einzelleistungen jedoch sehr zufrieden sein. Ein herzlicher Dank gilt auch den Fahrern und den Kampfrichtern, denn ohne diese wäre ein Wettkampf nicht durchführbar.

Sechs TV-Athleten traten in Schwäbisch-Gmünd an. (Foto: Petra Frank)

Die Einzelergebnisse der U12-Athleten im geschlechterspezifischen Gesamtvergleich:

Tim Frey - Platz 5 mit 21 Rangplatzpunkten (3. Platz Jahrgang 2012): Scherhochsprung 0,95 m (Platz 9); Additions-Medizinball-Stoß 22 m (Platz 1); Additionsweitsprung 9,53 m (Platz 5); 50-m-Sprint 8,98 Sek. (Platz 6)

Jens Haslanger - Platz 9 mit 32 Rangplatzpunkten (6. Platz Jahrgang 2012): Scherhochsprung 1 m (Platz 6); Additions-Medizinball-Stoß 16 m (Platz 5); Additionsweitsprung 8,93 m (Platz 10); 50-m-Sprint 9,38 Sek. (Platz 11)

Max Vogel - Platz 13 mit 53 Rangplatzpunkten (7. Platz Jahrgang 2013): Scherhochsprung 0,95 m (Platz 9); Additions-Medizinball-Stoß 13,5 m (Platz 11); Additionsweitsprung 7,75 m (Platz 16); 50-m-Sprint 10,18 Sek. (Platz 17)

Maximilian Frey - Platz 14 mit 54 Rangplatzpunkten (8. Platz Jahrgang 2013): Scherhochsprung 0,85 m (Platz 14); Additions-Medizinball-Stoß 11 m (Platz 15); Additionsweitsprung 8,39 m (Platz 12); 50-m-Sprint 9,47 Sek. (Platz 13)

Lukas Brandmeier - Platz 15 mit 55 Rangplatzpunkten (7. Platz Jahrgang 2012): Scherhochsprung 0,75 m (Platz 16); Additions-Medizinball-Stoß 12,5 m (Platz 13); Additionsweitsprung 8,15 m (Platz 13); 50-m-Sprint 9,47 Sek. (Platz 13)

Jonas Schabert - Platz 17 mit 60 Rangplatzpunkten (9. Platz Jahrgang 2013): Scherhochsprung 0,75 m (Platz 14); Additions-Medizinball-Stoß 11,5 m (Platz 14); Additionsweitsprung 8,12 m (Platz 15); 50-m-Sprint 9,84 Sek. (Platz 15)

38. Abteilungsversammlung
TV Steinheim-Leichtathletik

Die Abteilungsversammlung der TV-Leichtathleten fand am 17. März 2023 im TV-Vereinszentrum statt. Die Mitgliederentwicklung zeigte sich im Vergleich der letzten Jahre trotz Corona stabil, insbesondere im Jugendbereich ist erfreulicherweise ein positiver Trend zu spüren, berichtete Abteilungsleiter Ralf Geringer. Da im Dezember 2022 die nachgeholte Abteilungsversammlung für die letzten zweieinhalb Jahre durchgeführt wurde, beschränkte sich der Berichtszeitraum außer bei den Finanzen auf die vergangenen vier Monate.

Kritik gab es von Seiten der Abteilungsleitung und auch vom Hauptverein wegen der kurzfristigen Absage der Altpapiersammlung im Januar aufgrund zu weniger Helfer. Dies dürfe sich so nicht wiederholen, unterstrich Ralf Geringer und erklärte den Teilnehmenden, dass der Verein nur funktioniere, wenn alle an einem Strang ziehen und bei den wichtigen Veranstaltungen aktiv mitwirken. Großes Thema war wie bereits bei der letzten Versammlung auch die Verjüngung der Abteilung und die Gewinnung neuer Mitglieder. Hier müsse man sich noch mehr öffnen und durch entsprechende Trainings- und Veranstaltungsangebote versuchen, vor allem jüngere Mitglieder zu gewinnen. Dies sei schwierig umzusetzen, da dafür keine Übungsleiter zur Verfügung stehen. Aber auch das gesellige Miteinander und das Zusammengehörigkeitsgefühl spielten eine große Rolle, um die Abteilung attraktiv zu machen. Die LA-Abteilung bei den Erwachsenen besteht nach wie vor aus der Lauftreff-Gruppe, die aktiv und oft erfolgreich an regionalen und überregionalen Wettkämpfen teilnimmt. Highlight dabei war im letzten Jahr der HZ-Landkreis-Laufcup, bei dem auch TV-Läuferinnen und Läufer ausgezeichnet wurden. Die Aktivitäten der LA-Kids und Jugend sind trotz dem Ende der Pandemie immer noch beeinträchtigt von den eingeschränkten Trainingsmöglichkeiten wegen des Verlusts der Wentalhalle, berichtete Jugendleiterin und Trainerin Petra Frank. Trotzdem sind die jungen Athleten bei Wettkämpfen gut und meist sehr erfolgreich vertreten. Große Hoffnungen liegen auf der Gewinnung eines neuen Trainers speziell für Wurfdisziplinen. Dass nach der Pandemie nun wieder mehr Sportabzeichen abgenommen werden können, hofft Petra Frank für die bald beginnende Saison. Inwieweit die Kindergärten sich wieder am Kindi-Sportabzeichen des Sportkreises beteiligen, sei noch unklar. Bei der Hiller- und Seebergschule hofft sie auf rege Teilnahme und ebenso bei den Erwachsenen. Finanziell steht die Abteilung trotz einiger ausgefallener Veranstaltungen während der Coronazeit relativ gut da, berichtete Finanzvorstand Karin Bock. Die größte Einnahmequelle war im letzten Jahr der sehr erfolgreiche Geologenlauf, dessen Teilnehmerzahl aufgrund der unerwartet hohen Anmeldungen limitiert werden musste. Für das anstehende Jahr sind einige größere Ausgaben, vor allem die Wiederbeschaffung der durch den Brand zerstörten Sportgeräte für die Jugend und neue Mannschafts-Laufkleidung sowie eine Erweiterung der Tontechnik für den Geologenlauf, geplant.

Als Gast vom Hauptverein konnte Werner Kieser begrüßt werden. In seinem Grußwort machte er der Abteilung Mut. Unter der Problematik der Überalterung und des spärlichen Nachwuchses leiden alle Abteilungen. Es sei ein gesamtgesellschaftliches Phänomen, dass sich immer weniger, vor allem junge Menschen bereitfinden, sich in einem Verein ehrenamtlich zu engagieren. Er bescheinigte der Abteilung eine gute Jugend- und Pressearbeit, die zu einer durchaus positiven Außenwirkung der Abteilung beitrage. Weiterhin gab Werner Kieser Information zum Neubau der Wentalhalle, der Situation im Hauptverein und der neu zu gestaltenden Homepage.

Der Viererspitze der Abteilungsleitung aus Ralf Geringer (Organisation), Walter Birk (Sport), Karin Bock (Finanzen) und Petra Frank (Jugend) wurde insgesamt eine gute Arbeit attestiert und deshalb auf Vorschlag von Frank Mozina entlastet. Karin Bock als Finanzvorstand und Petra Frank als Jugendleiterin standen zur Wiederwahl und wurden beide einstimmig für weitere zwei Jahre gewählt.

Abteilung Tennis

TV-Herren steigen erneut auf

Dank der Schützenhilfe des TC Gerstetten, der im abschließenden Saisonspiel den TC Ebnat 2 mit 5:1 bezwang, beendet die Mannschaft die Wintersaison auf dem zweiten Tabellenplatz und darf in der nächsten Winterrunde eine Klasse höher antreten. Nach der Meisterschaft (und dem damit verbundenen Aufstieg) in der Sommersaison 2022 und der Wahl zur Steinheimer Mannschaft des Jahres, ist dies der nächste Erfolg für die 2021 neuformierte Herren-Mannschaft. Für die kommende Freiluft-Saison erhält man mit Neuzugang David Schlenga (wechselt aus Giengen nach Steinheim) nochmal schlagkräftige Verstärkung. Dies wird auch nötig sein, will man gegen stärkere Gegner erneut beim Kampf um die Tabellenspitze mitmischen.

Abteilung Turnen

Steinheim dabei bei der HSB-Turngala

Bereits Ende Januar fand in der Karl-Rau-Halle in Heidenheim die große HSB-Turngala statt, welche über 1100 Zuschauer verfolgten. Beim Spiel zwischen Licht und Schatten verzauberten zahlreiche Akteure das Publikum. Mit dabei auch die Jungs vom TV Steinheim. Am Barren und Boden zeigten die Turner im Alter zwischen 8 und 10 Jahren ihr Können.

Lange hat man sich auf diesen Auftritt vorbereitet. Nach dem regulären Training hieß es immer nochmal ran an den Barren und für die Gala üben.

Und diese Mühe wurde belohnt.

Obwohl der eine oder andere sichtlich nervös und mit Lampenfieber auf den Auftritt wartete, merkte man direkt bei der Vorstellung gar nichts mehr davon. Konzentriert und professionell wurde das Geübte den Zuschauern präsentiert. Verdient war entsprechend dann auch der Beifall, den die Jungs nach ihrem Auftritt in Empfang nehmen durften.

Und eins war sofort klar, in 2 Jahren, wenn die nächste Gala ansteht, will die Truppe wieder dabei sein.

Die Delegation aus Steinheim/Heidenheim mit „Turni“ dem Maskottchen.

Die Turner beim „Wurm“. *(Fotos: Privat)*

SV Söhnstetten

Juniorteam Alb

Ergebnisse der ersten Spiele nach der Winterpause:

D-II-Junioren:
Juniorteam Alb II – TSG Schnaitheim II 2:8

D-I-Junioren:
Juniorteam Alb I – TSG Schnaitheim I 9:0

C-Junioren:
Juniorteam Alb – SGM Union Wasseralfingen II 9:0

B-Junioren:
Juniorteam Alb – SGM Oberkochen/Königsbronn 7:1

A-Junioren:
Juniorteam Alb – SGM Wäschenbeuren 2:1

Die nächsten Spiele:

Samstag, 25.03.2023

D-II-Junioren: Punktspiel gegen TSG Nattheim II
Anspiel: 11.45 Uhr in Nattheim

D-I-Junioren: Punktspiel gegen SGM Team Kocher-Härtsfeld I (SV Ebnat)
Anspiel: 13.30 Uhr in AA-Ebnat

C-Junioren: Punktspiel gegen SGM Sontheim/Hermaringen
Anspiel: 14.30 Uhr in Hermaringen

A-Junioren: Punktspiel gegen SGM Donzdorf/Reichenbach
Anspiel: 16.00 Uhr in Donzdorf

Sonntag, 26.03.2023

B-Junioren: Punktspiel gegen TSG Nattheim
Anspiel: 10.30 Uhr in Nattheim

POKALSPIELE

Dienstag, 28.03.2023

D-II-Junioren: Pokalspiel gegen FC Härtsfeld 03
Anspiel: 18.00 Uhr in Heldenfingen

Mittwoch, 29.03.2023

A-Junioren: Pokalspiel gegen SGM Frickenhofen/Sulzb.-L./Gschwend
Anspiel: 19.30 Uhr in Söhnstetten

Forstbetriebsgemeinschaft Steinheim am Albuch

Forstpflanzen können ab sofort bei Hans Mack, Gnannenweiler, Tel. 07329 292 oder per Mail an mack.hans@web.de, bis spätestens 26. März 2023 bestellt werden.

Wuchshüllen und Pfähle können ab sofort bei Werner Barchet, Gnannenweiler, Tel. 07329 5374. bestellt werden.

Gartenfreunde Steinheim e.V.

Die Gartenfreunde Steinheim und die Klostergemeinschaft „Osterbrunnen“ werden zusammen mit dem Kindergarten St. Peter die Osterbrunneneinweihung auf dem Klosterhof mitgestalten. Dazu laden wir am Palmsonntag, 02. April 2023, ab 14.00 Uhr, recht herzlich ein. BM Holger Weise eröffnet die Einweihung, mit dabei sind auch der Männerchor Steinheim, die Musikschule und der Musikverein Steinheim. Die Kinder des Kindergarten St. Peter werden die Besucher mit Tänzchen und Gesang erfreuen. Einige Gedichte werden auch zu hören sein. Die Eltern der Kindergartenkinder bieten Kaffee und Kuchen an. Die Heimatstuben haben auch geöffnet. Wir wünschen uns allen ein schönes Wetter und freuen uns auf Ihren Besuch.

Heimatverein Steinheim am Albuch e.V.

Kreisputzete

Die Mitglieder des Heimatvereins Steinheim gehen im Rahmen der Kreisputzete im gewohnten Quartier in Steinheims Osten wieder auf „Mülljagd“. Zu dieser Aktion treffen wir uns am Mittwoch, 05. April 2023, um 13.00 Uhr, am Rohrbrunnen (Schnaitheimer Straße). Auch Nichtmitglieder sind bei dieser lohnenswerten Arbeit herzlich willkommen. Bitte Handschuhe mitbringen und, wer hat, eine Müllzange.

MännerChor Steinheim

Chorprobe: Mittwoch, 29. März 2023, um 17.15 Uhr, im Vereinsraum

Unsere nächsten Auftritte:
Freitag, 24. März 2023, um 19.30 Uhr, „Männervesper“ im evangelischen Gemeindehaus
Sonntag, 14. Mai 2023, um 10.30 Uhr, in der kath. Kirche „Mariä Himmelfahrt“ in Königsbronn

Unterschied zwischen einem Schlagersänger und einem Chorsänger:
Schlagersänger sind meist jüngere Sänger, die bei Stromausfall meist keine Stimme mehr haben.
Chorsänger sind meist ältere Sänger, die zum Singen keinen Strom brauchen, weil sie ausschließlich ihre eigene Stimme benutzen.

NABU Steinheim

Samstag, 25. März 2023 „Nistkastenbau – spannender Workshop“
Beim NABU Steinheim gibt es am Samstag, 25. März 2023, Informationen und Anleitungen zum Bau von Nisthilfen für Vögel. Dazu laden wir Eltern mit Kindern ein, aktiv in der Zeit von 10.00 bis 12.00 Uhr im NABU-Gelände (Hirschtal/Kappelstraße) Nistkästen zu bauen. Dies ist kostenlos für die Teilnehmer.
Die vorgefertigten Teile sollen fachgerecht zusammengebaut werden, um den in Höhlen nistenden Vögeln ein Zuhause zu bieten. Anmeldung bei Wolfgang Schwarz Tel. 07329 6355; E-Mail: w.a.schwarz@t-online.de.
Es sind noch Plätze frei!

Samstag, 01. April 2023 „Infostand mit Nistkasten-Verkauf“
Informationen und Anleitungen zum Bau von Nisthilfen für Vögel gibt es am Steinheimer Wochenmarkt vor dem Rathaus ab 09.00 Uhr, wo auch der Verkauf von Holznistkästen stattfindet.

Nistkasten bauen (Foto:. Privat)

Vorankündigung:
Am Sonntag, 21. Mai 2023, findet die Kreisfahrt des NABU zum NSG Feilenforst bei Ingolstadt statt. Dieses wunderbare Mosaik der Landschaften wird in kleinen Wanderungen erkundet.
Anmeldung zur Busfahrt bei Wolfgang Schwarz bis 14. Mai 2023 (s.o.)

Krötenschutzaktion in vollem Gange
Die Amphibienwanderung hat nun auch in Steinheim aufgrund des Regens und wärmerer Temperaturen letzte Woche eingesetzt. So konnten bereits die ersten Erdkröten und Molche in der Anfang März gesäuberten Amphibien-Leiteinrichtung entdeckt und aufgelesen werden. Die aufgebauten Wanderbarrieren hindern die Tiere, die Straße zur Lehmgrube zu überqueren und schützen vor dem Tod durch Überfahren. Ein Einsatzplan über Organisation und Koordination der engagierten Helfer wurde von Martin Palaoro erstellt und auch unter seiner eigenen tatkräftigen Mithilfe werden die mit der einsetzenden Dunkelheit in der nächsten Zeit wandernden Amphibien zum Ersatzlaichgewässer, der Galgenberghülbe, gebracht.

Fleißige Helfer des NABU beim Säubern der Amphibien-Leiteinrichtung und Einsammeln des Mülls entlang der Umgehungsstraße.
(Foto K. Scheuermann)

Obst- und Gartenbauverein Steinheim

Säuberungsaktion im Rahmen der Kreisputzete
Hiermit laden wir zur Säuberungsaktion entlang der L 1165 in Richtung Bartholomä am Samstag, 25. März 2023, ein. Treffpunkt ist um 13.30 Uhr an der Ecke Bartholomäer Straße/Albuchstraße. Bitte Eimer, Handschuhe und Warnweste mitbringen. Nach der Putzete ist ein gemütlicher Abschluss vorgesehen.
Wir freuen uns über jeden Teilnehmer.

Terminvorschau Rosenschnitt
Am Samstag, 01. April 2023, findet im Schaugarten im Brenzpark eine Schnittunterweisung an Rosen statt. Treffpunkt um 13.30 Uhr am Parkplatz altes Rathaus zur Bildung von Fahrgemeinschaften.
Beginn Schnittunterweisung: 14.00 Uhr.

Radfahrerverein Steinheim 1902 e.V.

Hauptversammlung des Radfahrervereins Steinheim
Am Freitag, 24. März 2023, lädt der Radfahrerverein Steinheim um 19.30 Uhr in den Spitzbubenstadel zu seiner Hauptversammlung 2023 ein.

Tagesordnung:
Begrüßung, Berichte, Aussprache, Entlastung,
Neuwahlen: (2.Vorsitzender, Kassier & Wanderfahrwart),
Anträge, Jahresprogramm 2023, Verschiedenes.
Über eine zahlreiche Teilnahme würde sich der Vorstand freuen.

Reit- und Fahrverein Steinheim

Mitgliederversammlung am 31. März 2023, um 20.00 Uhr, im Reiterstüble

Tagesordnungspunkte:
1 Begrüßung
2 Berichte
3 Entlastungen
4 Wahlen
5 Anträge
6 Ehrungen
7 Verschiedenes/Aussprache
Wir laden alle Mitglieder ganz herzlich zu dieser Veranstaltung ein.
Die Vorstandschaft

Ponyspaß am Wochenende
An den Wochenenden bieten wir geführte Ausritte mit unseren zwei Ponys Pit und Smartie für Kinder von 4 – 8 Jahren an. Gerne dürfen uns auch die Eltern begleiten.
Dauer: 1 Std.
Kosten: 20,00€ / Kind
Anmeldung nur über 0176 72814210

(Foto: RfV Steinheim)

Schwäbischer Albverein Ortsgruppe Steinheim

Am Mittwoch, 15. März 2023, fand die Hauptversammlung des SAV Steinheim/A. statt. Nach dem Gedenken an die verstorbene Dorothea Saur gab Vorsitzender Wolfgang Schwarz seinen Bericht über die Veranstaltungen des letzten Jahres. Die Gruppe hatte sich jeden Monat – bis auf den Ferienmonat August – getroffen zum „Schwätzen und Singen“. Im Anschluss folgte der Bericht des Kassenwarts Hans-Gerd Gaiser. Die Kassenprüfung hatte keine Beanstandung zur Kassenführung. Es folgte der Bericht des Wegewartes (ebenfalls Hans-Gerd Gaiser). Die Summe aller betreuten Wege sind 107,6 Kilometer. Die SAV-Wege von 30,0 km sind mit gelben Dreiecken oder gelben Rauten markiert. Dazu kommen 53,7 km Rundwanderwege, die für die Gemeinde Steinheim gepflegt werden (Die drei Rundwege im Wental – grün 2,1 km; rot 4,2 km; blau 8,4 km und der Geologische Pfad – 10,4 km sowie der Meteorkrater-Rundweg – 29,0 km). Hinzu kommt noch der Albschäferweg, von dem 20,6 km (von 158 km) vom SAV Steinheim gepflegt werden. Wenn die Parallelstrecken abgezogen werden, ergibt sich eine zu gehende Strecke von 61,7 km, die instand gehalten werden muss. Dankbar wurde auch über die beiden Wegpatinnen Doris Voit und Hanne Dorfer berichtet, die als Hinweisgeberinnen für Mängel an den Rundwanderwegen und dem ASW einen Großteil der Strecken kontrollieren.

In diesem Jahr gab es drei Ehrungen. Helmut Buyer sollte für 60 Jahre Mitgliedschaft die Urkunde und Anstecknadel erhalten; Gottfried Braun und Albert Grözinger jeweils für 25 Jahre. Letzterer konnte nur anwesend sein und erhielt dazu noch ein Glas Honig als Dankesgeschenk. Den anderen beiden wurde dies alles überbracht.

Im Anschluss wurden noch viele Frühlings- und Wanderlieder zur Gitarrenbegleitung gesungen, so dass es auch dank der guten Bewirtung durch Fanny ein harmonischer Nachmittag wurde.

Wolfgang Schwarz und Albert Grözinger. *(Foto: Privat)*

VdK Sozialverband OG Steinheim

Einladung zum Jahresempfang 2023

Unser diesjähriger Jahresempfang findet dieses Mal am Sonntag, 02. April 2023, im Manfred-Bezler-Saal im Rathaus in Steinheim statt. Beginn 11.30 Uhr.

Für das leibliche Wohl ist bestens gesorgt und wir bitten um zahlreiche Teilnahme. Zur Unterhaltung wird nach dem Essen wieder der Toni aufspielen.

Aus organisatorischen Gründen bitten wir um Voranmeldung bei Karl-Heinz Zimmermann, Tel. 07329 5171, bis Donnerstag, 30. März 2023.

Also, dann bis zum 02. April 2023.

Gemeinsam für Söhnstetten

Uli Häberle, Dina Veit- Sonn und Birgit Keydell mit Landrat Peter Polta bei der Preisverleihung. *(Foto: Uli Häberle)*

Im Rahmen seiner Klimainitiative hatte der Landkreis Heidenheim die Landkreisbevölkerung beim Wettbewerb „Mein Beitrag zum Klimaschutz“ dazu aufgerufen, Ideen für Klimaschutzprojekte zu entwickeln und einzureichen, die einfach umgesetzt werden können und gleichzeitig beispielgebend für andere sind.

Aus 15 verschiedenen Ideen wurden 5 Projekte ausgewählt.

Einen Sonderpreis erhielt der Verein GEMEINSAM FÜR SÖHNSTETTEN mit seiner WhatsApp-Gruppe „Wer will was“. Mithilfe dieser Plattform können Sachen verschenkt oder verkauft, Dinge gesucht und kleine unentgeltliche Nachbarschaftsdienste organisiert werden. Um längere Anfahrtswege zu vermeiden, werden nur Bürgerinnen und Bürger aus Söhnstetten in die Gruppe aufgenommen bzw. Menschen, die in Söhnstetten arbeiten. Eine Werbung für gemeinnützige Projekte ist erlaubt, Werbung für gewerbliche Zwecke ist jedoch untersagt. Diese Plattform fördert eine gute und nachhaltige Dorfgemeinschaft.

Beitreten kann man der Gruppe mit einem Einladungslink oder QR-Code. Nähere Informationen gibt es auf Flyern, die in Söhnstetter Geschäften ausliegen.
Bisher sind 82 Mitglieder in der Gruppe und es dürfen gerne auch noch mehr werden.

Schwäbische Trachtenkapelle Musikverein Söhnstetten 1935 e.V.

Partynacht in Söhnstetten mit den Dorfrockern
Der Vorverkauf ist gut gestartet. Nutzen Sie die Chance und sichern sich noch schnell ein Ticket für 15,00 € im Vorverkauf. Dies können sie entweder unter der E-Mail: tickets-mvs@gmx.de, unter der Hotline: +49160 4120232, bei jedem Musiker, im S'Lädle ums Eck und bei Baustoffe Gröner. Der Vorverkauf endet am 31. März 2023 .
Gerne können Sie auch spontan vorbeikommen und an der Abendkasse ein Ticket erwerben.
Einlass ist ab 18.30 Uhr und die Party beginnt um 20.30 Uhr.

Benefizkonzert in Nenningen
Jugend musiziert für Jugend. Die Jugendkapelle des Musikvereins unterstützt das Benefizkonzert des Musikvereins Nenningen am 26. März 2023 in der Gemeindehalle Lauterstein-Nenningen. Als die Anfrage des Musikverein Nenningen kam, haben wir nicht lange gezögert und gleich ja gesagt. Nun freuen wir uns auf die Möglichkeit, das Konzert musikalisch mitzugestalten. Beginn des Konzertes ist um 16.00 Uhr. Die gesammelten Spenden kommen dem Kinder- und Jugendhospiz in Faurndau zugute. Wir hoffen den einen oder anderen von Ihnen zu sehen und freuen uns auf Ihr Kommen.

Obst- und Gartenbauverein Söhnstetten

Frauengruppe
Wir treffen uns bereits am Dienstag, 28. März 2023, um 19.30 Uhr, zu unserem Osterevent. Bitte alle wichtigen Utensilien mitbringen. Der Termin wurde aufgrund der Veranstaltung der Raiffeisenbank am Mittwoch vorverlegt.
Neue Gesichter sind gerne willkommen.
Heide und Renate

VdK Sozialverband OG Söhnstetten

Am Donnerstag, 30. März 2023, treffen wir uns zu unserem gemütlichen Nachmittag um 12.00 Uhr in der Gaststätte „Rose".
Wir beginnen den Nachmittag mit einem gemeinsamen Mittagessen.

Bauerntag

Einladung zum Heidenheimer Bauerntag am Mittwoch, 29. März 2023, in der Turnhalle Fleinheim, Mühlweg 14, 89564 Nattheim-Fleinheim, Saalöffnung um 19.30 Uhr, Beginn 20.00 Uhr
Als Referent spricht Rolf Michelberger, Geschäftsführer von Ulmer-Fleisch GmbH, zum Thema:
„Perspektiven der regionalen Rind- und Schweinefleischerzeugung."
Danach wird es möglich sein mit dem Referenten und dem Vorsitzenden des Bauernverbandes, Hubert Kucher, über die Thematik zu diskutieren.
Hierzu sind Mitglieder, Bauern, Bäuerinnen, die Landjugend und alle Interessierte herzlich eingeladen.
Landwirtschaftlicher Ortsverein

Opener „Magic Vibes" bei der Acoustic Night am Samstag, 01. April 2023, um 19.30 Uhr, im Gasthaus „Rössle" in Sontheim/Stubental

Zum Start der offenen Bühne „Acoustic Night" im neuen Veranstaltungsort Gasthaus „Rössle" in Steinheim-Sontheim im Stubental eröffnet die Band „Magic Vibes" als Opener den Abend. Wie schon in der Presse angekündigt, können sich alle, die gerne Musik machen, ohne Voranmeldung als Solisten oder Gruppen beteiligen. Es wird in der Regel unplugged gesungen und gespielt. Jeder hat die Möglichkeit, dem Publikum drei Songs bzw. Stücke vorzutragen. Die Veranstalter der offenen Bühne und „Magic Vibes" als Opener freuen sich auf einen tollen Neustart und hoffen, viele Musikliebhaber und Musiker begrüßen zu dürfen.
Der Eintritt ist frei.

Magic Vibes – Opener am 1. April. *(Foto: Privat)*

Ehrenamtliche Bewährungshilfe:
Wir suchen Sie für unser Team in Heidenheim!

Nicht jeder Straftäter muss gleich ins Gefängnis: Mit der Bewährungsstrafe gibt ihm die Gesellschaft eine zweite Chance. Weil oft die äußeren Bedingungen ungünstig sind, ist es besonders wichtig, dass dem straffälligen Menschen jemand zur Seite steht und bei der Lösung seiner Probleme umsichtig hilft.
Resozialisierung kann nur gelingen, wenn sie innerhalb unseres Gemeinwesens stattfindet. Die Bewährungs- und Gerichtshilfe Baden-Württemberg (BGBW) setzt deshalb auch auf ehrenamtliche Bewährungshelfer, die ihre Klienten dabei unterstützen, keine neuen Straftaten zu begehen.
Unser Ehrenamtsteam aus Heidenheim empfindet das Ehrenamt als persönliche Bereicherung:

„Straffällig gewordene Menschen sind Teil unserer Gesellschaft. Mit Verantwortung, Pflicht und sozialem Engagement unterstützen und begleiten wir Klienten in der Bewährungszeit. Es ist besser Menschen zu helfen, als sie auszugrenzen und zu verurteilen."

Ehrenamtliche Bewährungshelfer führen persönliche Gespräche mit den Klienten. Sie bedenken mit ihnen die Folgen ihrer Straftat und deren Auswirkungen auf Betroffene und achten auf die Erfüllung von Auflagen und Weisungen des Gerichts.
Für eine professionelle Einarbeitung ist gesorgt, der Ehrenamtliche erhält kontinuierlich Fortbildungen. Seine selbstständige Arbeit wird durch einen hauptamtlichen Teamleiter begleitet.

Voraussetzung für dieses verantwortungsvolle Ehrenamt ist u.a., dass Sie mindestens 21 Jahre alt sind und über ein eintragungsfreies polizeiliches Führungszeugnis verfügen.

Nähere Auskünfte erteilt Ihnen gerne auch Frau Ertle-Wiebel,
E-Mail: gisela.ertle-wiebel@bgbw.bwl.de,
Tel. 0172519 3233; www.bgbw.landbw.de

ALLE FACETTEN DER TROMPETE

2. Steinheimer
TROMPETEN TAGE

23.–26. März 23

- Joo Kraus Quartett
- Helmut Zsaitsits
- Christian Grässlin
- Christoph Braun
- BigBand Steinheim
- Musikverein Steinheim
- Nördlinger Bachtrompeten

Konzerte, Workshops und vieles mehr...

www.steinheimer-trompetentage.de

FRITZ STOLL
Christbaumkulturen

Wir bieten Ihnen wurzelnackte und widerstandsfähige

Nadelgehölze, Laubgehölze, Christbaumjungpflanzen

für den Forst und zur Anlage von Christbaumkulturen.

Alle Pflanzen stammen aus **anerkannten** und **regionalen Herkunftsgebieten**.

Forstpflanzen haben wir, je nach Witterungslage, **ab Ende März / Anfang April** vorrätig.

Fordern Sie bitte ganz unverbindlich unsere Preisliste an.

Fritz Stoll
Dorfmerkinger Straße 10
73450 Neresheim-Weilermerkingen
Telefon 0 73 26 - 96 30 0 ▲ Telefax 0 73 26 - 96 30 20
info@fritz-stoll.de ▲ www.fritz-stoll.de

Wochenendgrundstück
in Steinheim oder Söhnstetten
zu kaufen gesucht.
Schriftliche Angebote an:
Der Traumgarten, Dieselstraße 1
89518 Heidenheim

Metzgerei Oberhammer ...erste Wahl!
Genusshandwerk mit Familientradition

Immer aktuell informiert:
Unsere wöchentlichen Angebote, Monatsaktionen und Tagesessen finden Sie:

- bei Facebook und Instagram
- auf unserer Homepage
- und in unserem Flyer
(Diesen erhalten Sie in unseren Filialen)

www.metzgerei-oberhammer.de

Verena Leibersberger
Bestattungen
mit Herz und Hand

Telefon 0 73 21 - 3 53 26 55
Mobil 0172 600 89 69
24 Stunden erreichbar
Wir sind im gesamten Landkreis für Sie da.

24h Betreuung zu Hause
aus Osteuropa

Zollplatz 4
73547 Lorch
Tel. 07172 9252 700
www.sozialagentur-nw.de

Sozialagentur Nordwürttemberg

Info & Beratung vor Ort kostenlos und unverbindlich

L.M.B. Gartengestaltung

Pflasterarbeit, Mauern, Natursteine mauern, Teichanlagen, Sichtschutz, Bäume fällen, Terrassen und Holzterrassen, verputzen, fliesen, Natursteinplatten, Palisaden, Zaun, Stufen, Platten, Hecken schneiden, Rasen einsähen, Treppenbedeckplatten

Steinheim, Tel. 07329 220 15 57
Fax 220 15 59, Handy 01522 5436259

Unsere Ostalb - Lammkochkurse

in Kooperation mit dem Schafhof Smietana

Ostalb Lamm & Co.

Alles rund um die richtige Zubereitung vom Lamm und die passenden Beilagen und Soßen

am 22. oder 23. März

Fit für Ostern

Wie Sie das Osterlamm perfekt in Ihr Festtagsmenü einbinden

am 29. oder 30. März

Jetzt buchen

Widmann's Alb.leben
Struthstraße 17
89551 Zang

+49 (0) 7328 96270
www.widmanns-ableben.de

info@widmanns-ableben.de

www.maennervesper-steinheim.de

MÄNNER VESPER

Steinheim am Albuch

Klartext sprechen - Klartext leben

Freitag, 24.03.2023, 19:30 Uhr
Evangelisches Gemeindehaus
Hauptstraße 10, 89555 Steinheim

Eintritt frei

Um Spenden wird gebeten

Eine Veranstaltung der Evangelischen Kirchengemeinde Steinheim

Referent:
Jörg Mitschele

Sa, 1.4. | SÖHNSTETTEN

Seeberghalle

Einlass 18.30 Uhr | Beginn 20.30 Uhr
VVK: S'Lädle ums Eck in Söhnstetten, Baustoffe Gröner in Söhnstetten,
E-Mail: tickets-mvs@gmx.de, Hotline: +491604120232, VVK nur EUR 15,-

DORFROCKER DORFROCKER_OFFICIAL DORFROCKER OFFICIAL DORFROCKER_OFFICIAL

REGIONAL, NATURNAH, MIT LIEBE ZUM TIER

Geiger-Lamm

Albrecht Geiger
Stöttener Weg 5 | 89558 Schnittlingen
0173 3712934 | geiger-lamm@gmx.de
www.Geiger-Lamm.de

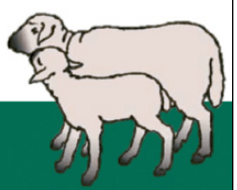

Wolldünger

100% natürlicher Langzeitdünger aus Schafwolle
für Gemüse- und Blühpflanzen im Freilandanbau sowie für Zimmer- und Kübelpflanzen

Zugelassen für den ökologischen Landbau in Deutschland

Zu Unterstützung unseres Teams suchen wir ab sofort einen

Helfer – Monteur m/w/d

für die Montage von Photovoltaikanlagen

Haben Sie Interesse?
Dann melden Sie sich gleich unter Tel. 07324-980202,
per Mail: info@spiegler-solar.de oder
schriftlich: Ludwig-Erhard-Straße 5, 89547 Gerstetten-Dettingen

SOLARSTROM ES SPIEGLER
Telefon 07324/980202 www.spiegler-solar.de

Deutsches Rotes Kreuz
Aus Liebe zum Menschen.

Stellenangebot
Helfer/in – Hauswirtschaft (w/m/d)
Wir suchen für unser „DRK Altenhilfezentrum Im Olgagarten" in Steinheim baldmöglichst eine Hauswirtschaftshilfe mit 30- 50 Prozent der regelmäßigen Arbeitszeit.

- Wir bieten Ihnen eine angemessene Vergütung nach dem DRK-Tarifvertrag.
- Wir erwarten die Bereitschaft zu Schicht- und Wochenenddiensten.

Schriftliche Bewerbung gerne auch per Mail an:
DRK Altenhilfezentrum Im Olgagarten
Herr Alfred Gabel
a.gabel@drk-heidenheim.de
Telefon 07329 920 80
Im Olgagarten 6
89555 Steinheim

#kraterblick

BERGHÜTTE KRATERBLICK
569 m

Hütten-Brunch
10.30 bis 14.30 Uhr
Oster-Sonntags-Brunch 9.4. p.P. € 46
Oster-Montags-Brunch 9.4. p.P. € 46
Muttertagsbrunch So. 14.5 p.P. € 46
Kinderpreise auf Anfrage

Öffnungszeiten ab sofort
Donnerstag & Freitag
17 bis 22 Uhr geöffnet

alle anderen Tage kann die Berghütte Kraterblick als Event-Location für Familienfeiern & Firmen-Events gebucht werden

Reservierung: sKreuz - Steinheim
Kontakt Tel. 07329 96150

Mode WOMEN

89547 Gerstetten, Wilhelmstraße 20 Tel. 017661943769
Öffnungszeiten: Dienstag – Freitag 09:00 - 12:30 Uhr und 14:00 - 18:00 Uhr, Samstag 09:00 - 12:30 Uhr

---

Steinheimer Osterbrunnen

Die Klostergemeinschaft Osterbrunnen, die Gartenfreunde und der Kindergarten St. Peter
laden
am Palmsonntag, 02. April 2023 ab 14.00 Uhr alle Gäste aus Nach und Fern ganz herzlich zur
Osterbrunneneinweihung
auf den Klosterhof in Steinheim ein.

Programm:

Eröffnungsansprache durch Bürgermeister Holger Weise
Männerchor Steinheim
Musikschule und Musikverein Steinheim
Kleine Einlagen der Kindergartenkinder
Gedichtsvorträge
Kaffee und Kuchen vom Kindergarten

It's the season
DIE HASEN SIND LOS

KISSEN, TISCHWÄSCHE, ACCESSOIRES…

WALLISER
Wohnen und mehr...

Böhmenstraße 41
89547 Gerstetten
Tel.: 07323-95 19 00
www.walliser-gerstetten.de
Mittwochs ganztägig geschlossen

Die Evangelische Kirchengemeinde Söhnstetten sucht zum 01.06.2023 einen Mesner/Hausmeister/in (m/w/d)

Der Stellenumfang beträgt 30% oder 12 Wochenstunden.
Die Anstellung erfolgt nach TVÖD. Die Arbeitszeiten sind flexibel.
Die Stelle kann auch aufgeteilt werden Mesner/Hausmeister.
Wir bieten eine vielseitige Tätigkeit in unserem Gemeindeleben. Wir erwarten die Zugehörigkeit zu einer Gliedkirche der Ev. Kirche in Deutschland (EKD).
Interessiert? Dann bewerben Sie sich mit Ihren vollständigen Bewerbungsunterlagen an:

Pfarramt Söhnstetten, Pfr. G. Greiner, Kirchstr. 27, 89555 Söhnstetten, oder per Mail an: Pfarramt.Soehnstetten@elkw-de

Lösungen von Seite 400

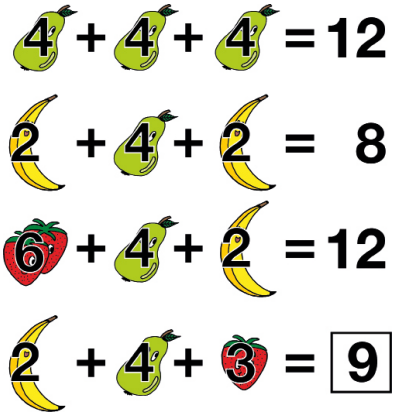

Lösung: Symbolfigur „E“

www.familienbedarfsboerse.de

Familien-bedarfs-börse Söhnstetten

Sonntag, 16. April 2023
13.00 bis 15.00 Uhr
Seeberghalle Söhnstetten

Verkaufslisten und Etiketten zum Auszeichnen liegen in der Zeit vom 03. bis 14. April bei folgenden Ausgabestellen aus:
Söhnstetten: Lädle Um's Eck, Heidenheimer Str. 1
FlorAles, Kirchstraße 6
Steinheim: Kreissparkasse, Hauptstraße 30
Heidenheim: Baur Presse Fachhandel, Wilhelmstraße 82
Gerstetten: Anita's Blumenstube, Karlstraße 4

Die Verkaufslisten müssen gleich bei Abholung in den Ausgabestellen bezahlt werden (8 €).
Bitte das Geld möglichst passend mitbringen.

Für's leibliche Wohl ist mit Würstle, Getränken, Kaffee und Kuchen bestens gesorgt!

Der Erlös kommt sozialen Zwecken zu Gute.
Veranstalter: Evang. Kirchengemeinde Söhnstetten

Wir freuen uns über HelferInnen, die uns tatkräftig am Samstag,(Aufbau) und Sonntag (Abbau) unterstützen. Auskunft unter Tel. 07323 952773 (Mattheis)

Wir **putzen**
ihre **Fenster** und ihr
Treppenhaus
(Privathaushalt/Gebäuderäume)
Bügelhilfe, Haushaltshilfe
(kochen, putzen etc.)

Telefon: 0159 063 92 310
Bircan Cayli
Hohe Straße 21
89547 Gerstetten

Für unser Tagescafé
suchen wir eine
nette, freundliche
Bedienung.

Haben Sie Interesse?
Dann melden Sie sich unter
Tel.: 0170 8128055
Café ver-edelt
Schickhardtstraße 7
89551 Königsbronn

Die Kath. Kirchengemeinde St. Petrus und Paulus in Gerstetten sucht für ihren

Kindergarten St. Petrus und Paulus

ab dem 01.04.23

eine pädagogische Fachkraft (m/w/d)

als Zweitkraft

in Teilzeit (44 %).

Die Einrichtung besteht aus 2 Gruppen für Kinder im Alter ab 2 Jahren mit Regelbetreuungszeit und verlängerter Öffnungszeit. Die pädagogische Arbeit basiert auf dem Rottenburger Kindergartenplan und dem individuellen Leitbild.

Wir suchen engagierte und motivierte Mitarbeiter (m/w/d) mit

- einer abgeschlossenen Ausbildung gem. § 7 KiTaG
- Teamfähigkeit, Einfühlungsvermögen und Sozialkompetenz
- Loyalität und einem hohen Maß an Einsatzbereitschaft
- vertrauensvolle Zusammenarbeit mit der Leitung, Eltern und Kooperationspartnern
- Freude an der pädagogischen Arbeit mit Kindern und Einfühlungsvermögen für die Belange und Bedürfnisse der Kinder

Wir bieten

- Anstellung und Vergütung entsprechend den Bestimmungen der AVO-DRS
- motiviertes, kompetentes Mitarbeiterteam
- verlässliche pädagogische Konzeptionen
- regelmäßige Fort- und Weiterbildungen

Verständnis und Interesse für die Aufgaben der Katholischen Kirche setzen wir ebenso voraus wie die Zugehörigkeit zur Katholischen Kirche oder einer Kirche oder Gemeinschaft der Arbeitsgemeinschaft christlicher Kirchen (ACK).

Schwerbehinderte werden bei gleicher Eignung bevorzugt eingestellt.

Wir freuen uns über Ihre Bewerbung mit Angabe der Konfession bis spätestens **05.02.23** an das Katholische Verwaltungszentrum, Schnaitheimer Straße 19, 89520 Heidenheim oder online an bewerbung-heidenheim@kvz.drs.de.

Für Fragen und Auskünfte stehen Ihnen die Kindergartenleiterin, Frau Marion Maier, Tel.: +4973236336 oder die Kindergartenbeauftragte Verwaltung, Frau Ramona Kölbl, Tel.: +497321931515 gerne zur Verfügung.

www.balz-insektenschutz.de

Balz Insektenschutz

Fliegengitter-Fenster und - Türen
Rollos, Plissés, Sonnenschutz
Schiebeelemente
Lichtschachtabdeckungen

Herstellung und Vertrieb

Balz kommt.....
misst aus...
montiert.....

Mückenplage auf Jahre erledigt

Beate Hofmann
Krumme Str. 24 • 89518 Heidenheim
Tel. 07321 / 44427 • Fax 07321 / 44428

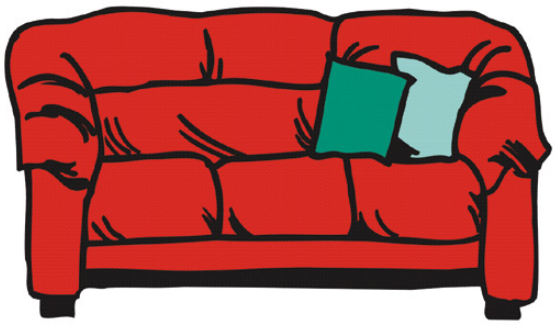

Polsterarbeiten
Gardinen
Sonnenschutz
Bodenbeläge
Parkett
Tapezierarbeiten

Raumausstattung Pfaff
Tel.: 07329/969720

FREIHEIT BEGINNT IM EIGENEN GARTEN

Lassen Sie sich inspirieren

- Erleben Sie Alulamellendächer, Pergola-Anlagen, Markisen, Glasdachsysteme und Outdoorsaunen live.
- Grillprofis unserer Hersteller präsentieren Ihnen die aktuellen Trends für die neue Grillsaison.
- Outdoorküchen, Grills, Whirlpools und Gartenmöbel führender Hersteller laden ein, Gartenfeeling neu zu erleben.

Für das leibliche Wohl ist wie immer gesorgt.

UNSERE HIGHLIGHTS:

Verlosung eines hochwertigen Oberhitze Gasgrills

Erlöse aus der Tombola, Verkauf von Kaffee, Kuchen und Getränken gehen als Spende an die Kinderhilfsorganisation Kiwanis

NAPOLEON EXCELLENCE STORE
Big Green Egg
OFYR GRILLS
TRAEGER

MEISTERFACHBETRIEB SEEGER
SEEGER ALULAMELLENDACH
outdoorambiente SEEGER – einzigartig in der Region –

07321 945860 · Daimlerstraße 35 · 89564 Nattheim · www.outdoorambiente.de

Bioland Sonnenhof
Familie Preiß
Knillweg 11
89555 Steinheim-Sontheim
Tel. (07329) 6281

Diese Woche bieten wir an:

Frische BRATHÄHNCHEN

Hof-Markt: Freitags von 15.00 Uhr bis 17.00 Uhr

Am Samstag sind wir auf dem Wochenmarkt in Steinheim bis 12.00 Uhr

- SCHÜLLER + NOBILIA: Attraktive Küchen made in Germany.
- Alle Angebote erfolgen kostenlos (inkl. 3D-Zeichnungen Ihrer Wunschküche).
- Vergessen Sie alle Rabatte und holen Sie sich bei uns Ihren fairen Endpreis.

Einbauküchen vom Fachmann

JooB

Heidenheimer Str. 10 · 89542 Herbrechtingen-Bolheim
Tel. 07324/2154 · Fax 07324/42105
www.jooss-kuechen.com

Geflügelverkauf
Junghennen usw. bitte vorbestellen!
Montag, 27.03.2023 und Montag, 24.04.2023, in:
Steinheim, altes Rathau 18.00Uhr
Sontheim, Gasthaus Rössle 18.30 Uhr
Geflügelzucht J. Schulte Tel. 05244/8914
www.gefluegelzucht-schulte.de

(Vollkorn-) Brote, Dinkelstangen, Weckle, Süße Stückle & Kuchen

Bioland

Handgemacht in unserer Hofbackstube, aus eigenem Getreide und regionalen Bio-Mehlen, in guter Hitze im Steinbackofen gebacken.

Tiefgefroren jederzeit im SB-Lädle.

Bio-Landhof Mack

Hofmarkt: jeden Freitag 10–18.00 Uhr
Weg ausgeschildert („Bioland Markt")

Fam. Hans-Peter Mack
am Knillweg 9,
89555 Steinheim/Sontheim
Tel. 07329/5620
www.bio-landhof-mack.de

turnverein steinheim
handball

Sonntag:
Treffpunkt Georg-Fink-Halle!

Männer Verbandsliga:
TV Steinheim –
TSV Alfdorf/Lorch
Spielbeginn: 17.00 Uhr

Bezirksliga:
TV Steinheim II – TSV Heiningen II
Spielbeginn: 14.45 Uhr

Kreisliga:
TV Steinheim III – TSV Dettingen
Spielbeginn: 12.30 Uhr

Die Shuttlebusse fahren um 14.00 Uhr und 16.15 Uhr am Brünnele ab.

Weitere Infos finden Sie unter der Rubrik Vereinsnachrichten.

Auf Ihren Besuch in der Georg-Fink-Halle freuen sich die TV-Handballer.

Küpfendorfer Ostermärktle
Am Sonntag, 02.04.2023,
ab 13.00 Uhr
im und ums Spritzenhäusle herum.

Ihr Partner für Tier, Haus, Hof und Garten!

Jetzt aktuell!

- Frisch eingetroffen: Mediterrane Kräuter wie Salbei, Rosmarin, Minze, Melisse, Thymian, Lavendel, Lorbeer!
- Frühlingsblüher, Pflanzkartoffeln und Setzlinge!

Ihr LandMarkt® Günther
Carl-Zeiss-Straße 7, 89547 Gerstetten
Tel.: 07323/ 91 92 06, Fax: 07323/ 91 92 08
Öffnungszeiten: Mo.-Fr. 8.30-18.00 Uhr, Sa. 8.30-16.00 Uhr

WIR BAUEN FÜR SIE NEU!

www.wohnfuehlen-steinheim.de

ACHTUNG
Nur noch 4 Wohnungen frei!

12 MODERNE EIGENTUMS-WOHNUNGEN IM ZENTRUM STEINHEIMS

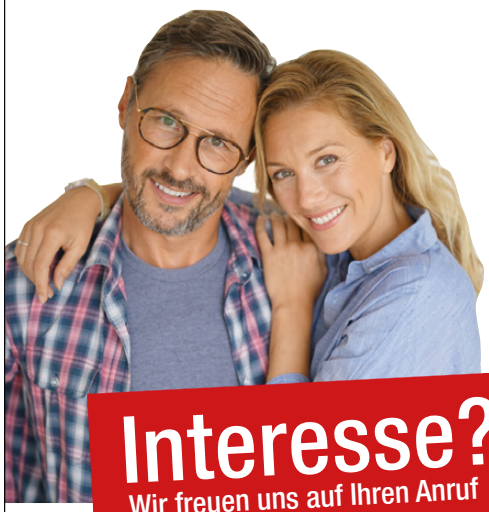

Interesse?
Wir freuen uns auf Ihren Anruf

Claus Haselmaier
Telefon 0 73 23 / 95 27 98

Beispielwohnungen

ca. 94 m²

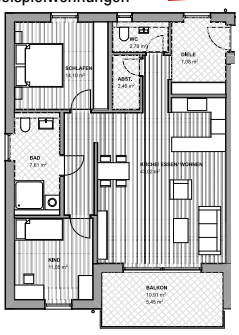

ca. 71 m²

Änderungen, Irrtümer und Druckfehler vorbehalten

- Wohnen in Steinheims Mitte
- 12 hochwertig ausgestattete Wohnungen
- Moderne Grundrisse u. großflächige Verglasung
- Parkettböden mit Fußbodenheizung
- Barrierefreie Elemente
- Mit Aufzug, Balkon und Tiefgarage
- Für Eigennutzer und Kapitalanleger
- **Provisionsfrei**

Wir bauen für Sie direkt in Steinheims Mitte, Ostheimer Straße 18, eine moderne und hochwertige Wohnanlage inklusive Tiefgarage und besten Voraussetzungen für Bewohner aller Altersgruppen.

Steinheimer Projektbau GmbH

Steinheimer Projektbau GmbH · Büro: Wilhelmstr. 24 · 89547 Gerstetten · info@wohnfuehlen-steinheim.de